京城日報

一ヶ月定價一圓三十錢 地方郵送共前金一圓六十錢 (一部定價金六錢)
京城府中區太平通一丁目三十一番地 發行所 合資會社 京城日報社
編輯兼發行人 高宮太平 印刷人 鈴野憲雄

新祭神二萬五柱
靖國神社春の臨時大祭

【東京電話】畏き邊りでは一億總蹶起の苛烈なる決戰のさ中にも拘らず忠烈護國の華と散つた英靈に對し畏き大御心を垂れさせ給ひ、この度大東亞戰下五度目の靖國神社臨時大祭を執り行はせられ、興亞の礎石として大東亞戰爭ならびに支那事變および滿洲事變に赫々の武勳を樹てた英靈二萬五柱を靖國神社の祭神として合祀せられる旨勅許あらせられ十四日その旨仰出されたが、光榮の新祭神は陸海軍當局でかねて調査し上奏手續中のところ、この程御裁可あらせられ合祀仰出されたので、十四日同省からその氏名が發表された

今回の大祭に合祀の靈位の英魂は滿洲事變當初から大東亞戰爭に至る昭和十七年三月末日までの戰死者、戰病死者および滿洲事變、支那事變に起因する同日までの戰病死、災厄死亡者のうち陸軍側一萬六千九百廿四柱、海軍側三千八十一柱合計二萬五柱である

このうち

陸軍側 大東亞戰爭關係合祀者は大東亞戰爭に壯烈ラングーン爆擊の華と散つた爆擊隊々長陸軍少將四井茂樹氏以下七千四百二十二柱、支那事變關係陸軍少將五田勝氏以下一千八百四十八柱、同時別合祀柳德雄氏以下六千十三柱、滿洲事變關係陸軍伍長勝畑賓次氏以下五柱、同時別合祀陸軍少將福村良成氏以下一千六百三十六柱である

海軍側 大東亞戰爭關係海軍中將八代祐吉氏以下三千五十六柱、支那事變關係海軍特務隊士師鐵次郎氏以下廿五柱である、今回合祀の新祭神の中にはハワイ攻擊の海鷲二階級特進の牧野三郎、飯田房太、鈴木三守三中佐など幾多輝く殊勳の海鷲がある、また船員八柱、鐵道局技師、鐵道夫各一柱、看護婦七柱のほかに半島および臺灣本島同胞の各四柱をはじめ陸海軍軍屬二百二十一柱が含まれてをり、普き皇恩の有難さに唯々感泣し、ますます國民の決意を新たにして必勝の氣魄に大東亞戰爭の完遂を誓ひ奉るのである

五十三柱

靖國神社新祭神中半島關係は次の五十三柱である

京畿道
陸曹 長平幸夫 京城府
陸伍 齋藤直衛 同
陸上 香月初義 同
陸上 櫻井清三 同
陸曹 小野正夫 同
陸伍 宮田任六 同
陸上 小澤章三 同
海三整 錦戸美高 熊本縣
雇員 今井健治郎 京城府
同 蓮江廷雄 同
陸曹 千原清 仁川府
陸兵 □政一 同
陸兵 □忠及 同
陸曹 □亮一 水原郡
陸曹 久保熊男 始興郡
陸上 杉正敏 高陽郡

忠清北道
陸兵 井上榮 清州郡

忠清南道
陸伍 加藤正滿 大田府
陸伍 谷川直太郎 同
陸兵 小野光雄 燕岐郡

全羅北道
陸上 篠田德彥 群山府
陸兵 牧川德吉 福岡市
陸伍 濱本信男 金堤郡
海一曹 秋山利彥 同
軍屬 神川昌錫 井邑郡

全羅南道
陸上 山本實一 木浦府
海三曹 濱田稔 濟州島

慶尚北道
海三曹 深山義登 大邱府
陸曹 廣谷豐敷 青松郡
陸伍 小路鶴雄 佐賀縣

慶尚南道
陸大尉 北村義兼 釜山府
陸上 平野一郎 同
陸大尉 平松和雄 同
陸伍 本田修一 同
陸上 岡本博太 同
海一曹 大藤俊行 同
陸中尉 森川景清 同
陸兵 中尾武美 統營郡
陸伍 吉本薰 同
陸兵 山田司郎 泗川郡
陸曹 川面源 同
陸兵 野田健一 咸安郡
陸中尉 山崎重芳 梁山郡

平安南道
陸兵 小林和樹 平壤府
海一曹 中村重維 大同郡
陸曹 森本義二郎 平壤府
陸軍 原田敷雄 同

平安北道
陸曹 坂井顯史 東京都

咸鏡南道
海三飛曹 竹內武次 咸興府
陸伍 吉田勇 咸州郡
陸上 濱元良志 咸興府

咸鏡北道
陸兵 海作榮一 清津府
陸少佐 豐島八重治 羅南府

委員長に澤本大將
陸海軍委員も決る

【東京電話】晴れの靖國神社臨時大祭は滿洲事變、支那事變、大東亞戰爭と護國の華と散つた英靈二萬五柱を新祭神として嚴かに執り行はせられる、晴れの大祭委員長は海軍次官澤本賴雄海軍大將と決定、十四日陸海軍委員とゝもに次の如く發表された

海軍大將 澤本賴雄
昭和十九年四月靖國神社臨時大祭委員長被仰付

▲陸軍側委員
陸軍大佐 菅井斌麿
同 河合愼助
主計中佐 二瓶久
陸軍中佐 中吉孚
同 桃井義一
同 菊池敏雄
同 水上重彥
憲兵少佐 中村重雄
陸軍少佐 三宅克己
同 眞本眞藏
同 根谷公正
同 石橋兼雄
陸軍少佐 橋本清次郎
同 井田正孝
軍醫少佐 指田隆之助
陸軍少佐 武田秀孝
主計少佐 洲河伸一
同 大尉 上野忠職
陸軍大尉 鈴木昇
軍醫大尉 古屋惟七郎
陸軍主事 久保田延太郎
專任囑託 松村源治

▲海軍側委員
海軍大佐 横山一郎
同 中佐 岡村於菟彥
同 桑原春雄
海軍中佐 後藤寬
同 少佐 庄田滿洲五郎
軍醫少佐 鷲崎義夫
主計少佐 子安榮春
同 山內伸穗
海軍大尉 高橋重夫
昭和十九年四月臨時大祭委員被仰付(各通)

畏き聖慮に恐懼
澤本大祭委員長謹話

國家の總力を擧げて戰ふ熾烈なる決戰下にも拘らず茲に大東亞戰爭第五回の靖國神社臨時大祭を執り行はせられ護國の英靈合祀の旨仰出されたのでありますが、皇國に殉ぜられたる忠烈の士に垂れさせ給ふ聖慮のほどは洵に恐懼感激に堪へません、茲に不肖澤本、大祭委員長の大任を拜しこの國家的大儀に奉仕することを得たことは洵に身に餘る光榮でありまして、此責任の頗且大なるを痛感し、たゞ齋戒沐浴以つて聖慮に副ひ奉らんことを深く期してゐる次第であります

今回合祀の祭神は滿洲事變、支那事變および今次の大東亞戰爭において赫々たる武勳を樹て皇國に殉ぜられました英靈二萬五柱でありまして大祭參列のためやがて上京せらるゝこれら祭神の御遺族は三萬二千の多數に上り、しかもその大部分は老幼の方、または御婦人であります、時局柄交通に對する備への要もあり一般に御不自由なる折柄でありますが、これら御家族の心情を察せられまして帝都及びその附近の人は大祭中は申すに及ばず旅行中においてもなにかと御便宜を與へられ、滯りなく御參拜を終へられる事が出來ますやう、皆樣の御協力御援助をお願ひ致します、かうしてこそ大御心に副ひ奉り英靈に應ずる所以であると信じます

社説
食糧問題と創意工夫

畏き邊りでは食糧增産の有難き思召から、東京都內の宮城御料地および宮城外苑を東京都に御貸下げの御沙汰があつたが、時節柄まことに畏れ多き極みと申さねばならぬ。洩れ承るところによれば、今回新たに御貸下げの御料地は約六千七百坪で、すでに東京都に御貸下げありて公園として使用中の御料地をも食糧增産に使用方を差許されたので、都當局はこの有難き思召に恐懼して、右御料地を學童給食用の蔬菜栽培に、また外苑を麥作に使用することに決定、最寄りの國民學校をそれぞれ指定して、教職員および學童の手で耕作することになつたといふ。このことは獨り東京都だけの光榮でなく、國民すべてに寄せさせ給ふ陛下食糧增産への大御心として一億はひたすらに感激、現下の食糧事情を克服すると共に、ますますその增産への邁進を誓ひ奉らねばならぬ。

三月卅一日總督府農商局で發表した昭和十八年産米實收高は、一千八百七十一萬八千九百四十石で昨年末發表の第二回豫想高に比し一萬三千三百八十七石の增收とはなつてゐるが、本年度からは外米依存を捨て去つたのであるから、この發表のみを以て樂觀すべきでないことは當然である。即ち脱脂大豆、小粉、大麥、玉蜀黍その他の混合食に俟つところは頗る多きに拘らず、なほ未だ一般にはこのことに對する認識が足らずして、從つて食糧に對する創意と工夫とを缺いてゐる憾みがないではない。徒らに配給量のみを云爲して、國民への感謝を忘れ、自らの消費への節約を怠り、不平不滿のみを訴へてゐる向きが皆無であるとはいへないのである。また、學校給食のことが、一面空襲對策を含めての施措であることを思はず、それに要する米を家庭に廻すことを希望してゐる者すらある。然し、學校給食が空襲對策を兼ねてゐる點から考へれば、むしろ時藏のさくパン食の方がよい位であつて、それを家庭へ廻せば、計畫消費が要される際にも當然に考へねばならぬ。要は配給量の問題ではなくその配給量を生かすことであり、またその配給量を助けることに努められてゐる。

一體に日本人は過食の癖を持つてゐる。殊に半島の家庭においては、一層その惡癖が深い。大食の習慣が空襲時などの場合、忽ち自らを空腹に追ひ込むことは自明の理であり、古來のいはゆる〃腹八分目〃の理は、衞生上の見地と共に、また一旦非常の際を察しての言葉であるといひ得る。言ひ換へれば、節約と工夫とを炊事の上に加ふれば、例へば國策炊や補合炊などの方法によつて、十分炊き增やしが出來ることを考へ忘れてはゐないか。炊き方一つ、混ぜ方一つの理をこゝに見るのである。

それと共に、配給物資の量の不足は、自らの手による生産物資の力を以て補つて行く道もある。いふまでもなく空閑地の利用がそれであつて、例へば菜、三寸人參、時なし大根、豌豆、南瓜などの如く、全然素人でも栽培し得るものを蒔き、空地がなければ蜜柑箱や炭俵などの如きあり合せのものを用ひ、その肥料にも台所から出た野菜屑、木灰等を施す方法もあり、かくして野菜を自給する一面、雜炊食を攝るやうにすれば、十分食糧難は解決され得るであらう。

つまり食糧問題もまた決戰生活であることに徹すれば、今日の事情を好轉せしめ得べきことはいふまでもない。然るにそのことなくして、徒らなる不平不滿に終始するは、聖戰生活を汚瀆するに過ぎず、銃後國民の最も恥辱とすべき態度である。即ち、今回の畏き大御心を拜したるは、國民の食糧增産乃至は食糧節約への努力を、畏き邊りにおかせられて、御率先遊ばされたるものと拜察し、一億國民ひたすらに戰時下の食糧問題解決に、眞劍かつ勇敢でなければならぬことを銘記すべきである。

清家侍從武官
川西航空機視察

【東京電話】畏き邊りから御差遣の清家侍從武官は十四日午前九時川西航空機會社着、成田兵庫縣知事、川西航空機社長川西龍三氏の伺候を受け、同社中村第二工作部長、同浦田第二工作部長の案內で○○工場および○○製作所視察ののち、午後一時卅分川崎重工業○○工場着、社長鑄谷正輔氏から伺候を受けたのち、同社守屋工場長の案內で生産狀況および工場諸施設を具さに視察した

陳耀祖氏に御贈勳

【東京電話】畏き邊りでは去る四月五日逝去した中華民國廣東省長陳耀祖氏に對し同氏の日華親善關係の增進に寄せる功を思召され十四日次のやうに勳章御贈與の御沙汰あらせられた

中華民國廣東省々長 陳耀祖
勳一等旭日大綬章贈與

ウエワク 九十八機來襲
空中戰で十八機擊墜

【南太平洋○○基地十四日同盟】東部ニューギニヤのわが基地に對する敵機の來襲ならびに海上よりする敵艦艇の行動は連日熾烈で我軍はこれを邀擊してその都度敵に大損害を與へ輝かしい戰果を重ねてゐる、十一日十時頃ニューギニヤ方面のわが航空部隊はウエワク附近上空に來襲せるP47卅機以上、B24廿八機、中型四十機の敵大編隊と遭遇これと壯烈なる空中戰を交へ忽ちP47十七機、B24一機計十八機を擊墜した、わが方の損害未歸還一機、また六日夜半には敵の魚雷艇二隻がマダン北方に來襲し來つたが、わが方の部隊はこれに銃砲擊を加へ二隻とも忽ち血祭に擧げて大破炎上せしめた、わが方損害なし

延百九十六機
ラバウル來襲依然熾烈

【ラバウル十四日同盟】十二日晝間ラバウルに對し敵戰爆延百九十六機が來襲したが、わが所在部隊はこれを邀擊その四機を擊墜、六機を擊破した、わが方地上の損害輕微、なほ十一日の戰果中敵四機擊墜と發表されたが、そののちさらに一機を擊墜、三機を擊破したことが判明、これにより十一日の戰果は擊墜五機、擊破三機となる

ポナペ島に十六機來襲
二機を擊墜す

【中部太平洋○○基地十四日同盟】十二日朝ポナペ島に敵B24など十六機が來襲、所在部隊は對空砲火をもつてその二機を擊墜、他を擊退した、我方損害なし

プ島南部にも敵戰鬪機十機

【ラバウル十四日同盟】十二日朝敵戰鬪機十機がブーゲンビル島南部地區に來襲したがわが所在部隊はその一機を擊墜した

全支週間戰況

【南京十四日同盟】支那派遣軍週間戰況(四月十四日發表)我が陸軍航空部隊は八日夜間惡天候を冒して桂林を急襲し同飛行場の滑走路ならびに諸施設を爆碎、敵に多大の損害を與へるとともにその補助を制壓した、最近における在印米空軍の增强は英空軍の大陸進出企圖と相俟つてわが後方補給線の遮斷ならびに日本本土空襲の希望を實現すべく基地の整備强化、兵力の補充强化などの策動はいよいよ活潑化しつゝあるがともに相手を利用せんとする魂膽以外に何ものもない米英側の共同作戰が何らの戰力をも發揮し得ないことは明瞭である

インパール攻略戰最高潮
險路口に突入
パレル モイラン 陷落寸前に迫る

【印緬前線○○基地中島、熊谷、南部報道班員十二日發】インパール盆地にある敵第四軍團主力はわが日印同盟軍の南北よりする猛攻によつて早くも浮足立つて來た、すなはちインパールにある敵第四軍團司令部は戰鬪司令所を附近の森林中に移し漸々と加重されるわが壓迫に戰車、重砲をもつて必死となつて抵抗する一方、インパール北東南方の險路口パレル及びモイランの死守に懸命となつてゐるが、ひた押しに進擊するわが猛攻によつてこの敵第四軍團の最後の一線パレル、モイランもその陷落は目[illegible]前に迫りつゝある

すなはちパレル要塞線では敵は米軍大隊をも繰出し縱深十キロに及ぶ堅陣によつて抵抗してゐるがわが部隊は十日朝早くもその主陣地點パール(パレル東南十五キロ)要塞に肉迫攻擊を加へて敵陣深く突入し、特火點を次々に爆破して戰果擴大中であり、モイラン方面においては早くも西方山中より、モイラン西南方地區の地形的特色を利用して機動にも堅陣地を構へ山砲、銃砲などの縱深陣地を形成してわれに抵抗、正にモイラン隘路口の堅陣攻防戰は彼我の砲聲殷々たる中に熾烈を極めてゐる

かくしてやうやく印緬國境を下つて開路せるインパール盆地を眼前に望み、わが將兵の意氣はすでに敵陣を呑みほとんど終日夜襲來する敵機の銃爆擊を巧に反

敵陣を中央突破
パレル攻防戰

【印緬前線○○基地中島報道班員十三日發】タム、インパール街道上の要衝パレル前面東方十キロにわたる堅固なる縱深陣地における彼我攻防戰は肉彈相搏つ壯烈なる白兵戰を連續してゐる

敵第廿師團の主力はパレル死守に懸命となつてをり、パレル東南方約十五キロのテンノパール堅陣を主陣地としてその兩翼には幾多の陣地を構築し、さらにテンノパールからサイボム(テンノパール西北六キロ)シエナム(テンノパール西方六キロ)間に連續せる鐵狀陣を形成し各陣地の前面には地雷を埋設し、鐵條網を三重に張り廻らし、そのうち一條は鋼線を使用し、わが勇士の鐵條鋏による破壞に備へてゐるといふ堅固さである しかもこの附近一帶は五千呎の山岳地帶であり、我日印同盟軍は肉彈突擊によつてこの堅陣を一つ一つ破壞して、パレルに肉薄、去る十日テンノパールの主陣地に對し四方八方から飛來する敵彈下をくぐつて肉彈突擊により敵陣深く中央突破したわが精鋭は引續き暗夜を利用し奇襲をもつて蜂の巣の如くある敵の特火點に突擊を繰返して目下同陣地を制壓し、敵を西方に驅逐中であり、全く目抗く暇さへなく手榴彈を片手に堅パンを齧りつゝ突擊するのである

また他のわが部隊は十一日薄暮を利用してシタデヤオの陣地に向つて四十度の急坂を突破して肉彈攻擊を加へ壯烈極まる白兵戰を展開、戰果を擴大中であるがテンノパール陣地の攻防戰こそはインパール陣地の敵第四軍團の死命を制する天目山と目されてゐるだけに敵も必死となつてをり、その激戰の凄慘苛烈なる點は[illegible]すべきものである

新銳部隊攻勢へ
ブチドン方面蠢動破碎

【ビルマ前線基地村川、渡邊、圓山報道班員十三日發】シンゼイワ盆地に一個師團を殲滅されながらあくまでアキャブ奪回の野望を捨てずブチドン、モンドー方面に蠢動を續けつゝあつた英第五師團、英印第廿六師團に對し連續出擊してその企圖を破碎しやゝあつたわが方は新銳部隊の到着を待つて俄然攻勢に轉じ、マユ河方面にあつた部隊は八日有力なる一部隊をもつてカゾン(ブチドン西北方十五キロ)に進出、他の一部隊をもつて南パレダン(カゾン西南方)北側高地を占領して敵の退路を遮斷した

またこれに呼應し新銳部隊は十日四時を期して攻擊に轉じ、目下ブチドン南方地區に侵入し來つた敵に猛攻を加へ北方に壓迫中である、側背に危險を感じたこの方面の敵は早くも浮足立ち、砲兵陣地を撤收してボリバザー方面に退却を開始した模樣で、前面の敵動搖の色は濃厚である

戰鬪機擊墜

【ビルマ○○基地十四日同盟】地上精銳部隊の進擊に呼應してインパール、パレル、コヒマ周邊上空を制空中のわが戰鬪機隊は十一日朝邀擊し來る敵スピットファイヤー三機と遭遇、交戰瞬時にしてその一機を擊墜、他の二機を敗走させた

敵退路悉く遮斷

りのわが猛攻によつて敵は混亂を來してゐる、わが軍は敵の殘された退路ビシエンプール、シルチヤ道およびシンパール西方の騎馬道に對して早くも○○挺身部隊がその遮斷に挺身しつゝあり、他の部隊は十日十時にはモイラン西北十キロのモローを通過しインパールシルチヤ道路上の○○に向つて目下進擊中である

【印度前線長谷川報道班員十三日發】ミッションにおいてインパール、コヒマ道を遮斷したわが部隊は九日更にハオチンヨン(インパール西北廿キロ)東方高地において敵唯一の退路を遮斷した

インパール、ハオチンヨン道はマニプール平地へだけは自動車道路が貫通し、山中に入つては步道となつてゐるが、インパール、シルチヤ道がすでにわが軍によつて扼されんとしてゐる、現在敵に殘された最後の退路たるハオチンヨン道もまた完全にわが手中に歸し

【印緬國境○○基地中島報道班員】インパール周邊に蠢く敵第四軍團敗殘主力數萬は全く孤立無援、袋の中に投じこまれてゐる

【十三日發】第廿三師團第卅七旅團および第十七師團殘敵と數千の敵をトルボン隘路によりインパール平原に追ひ込んだわが諸部隊は兩敵を掃蕩しつゝ要衝モイラン西方大地を北上進擊し、モイラン背に迫るとともに十日モマーの線にあつた部隊はビシエンプール、インパール道路に向つて所在の敵を驅逐しつゝ一路猛進擊をつゞけ十一日同來その先鋒はビシエンプール西方十キロのタイレンボクピおよびその西方レイマタク河附近のビシエンプール、シルチヤ道路上に向ひ進擊中で、インパール盆地の敵第四軍團のたつた一つ殘された退路をわが快進擊によつて正に遮斷されんとしてゐる

彈幕

ダグラスA20の新型を製作

【リスボン十二日同盟】ロスアンゼルス來電=ダグラス航空機會社は現在最新型として最强の武裝を有する双發爆擊機A20新型を製作中なる旨發表した、それは從來英軍に供給され『ハボツク』の名で知られてゐるが最近改造の結果五〇粍機關砲二門を有する動力式砲座を加へ(五〇粍機關砲九門を備へる)に至つた【寫眞=ダグラスA20爆擊機】

チトー、バドリオ握手

【ベルン十一日同盟】ニューヨーク・テレグラフ通信社の報道する所によれば、バドリオ政權は猶ユーゴースラビア領內におけるチトー政權を承認、ソビエト聯邦との接近をさらに明かにしたといはれる、兩政權の協定內容として傳へられるところは

一、現在ユーゴー領內でチトー軍と共同作戰してゐるバドリオ軍はチトー指揮下に入ること

二、バドリオ軍の管理する地區はソビエト代表に移託されることなどである

ソ大使、任地を動かず

【ブカレスト十一日同盟】アンカラ來電=アンカラ駐剳ソ聯大使ビノクラドク氏は過般來本國政府に報告のためモスコーに歸還するだらうといはれてゐたが、十一日大使館當局は同大使の歸國は延期となり、現在のところ出發の日取は未定なる旨言明した

亞國陸軍機構改革

【リスボン十二日同盟】ブエノスアイレス來電=アルゼンチン政府は一九〇一年リチエリ將軍の立案した改革案に基き陸軍機構の根本的改組を斷行し、アルゼンチン全部の守備の再配置を行ふ旨十二日發表した

丁諾通商協定內容

【ベルリン十三日同盟】コペンハーゲン來電=デンマーク、ノルウエー兩國は最近兩國通商協定を締結したが、主なる內容は次の通り デンマークはノルウエーに對し食糧、機械器具、鋼鐵製品などの工業製品を供給し、ノルウエーはデンマーク政府に對し製紙用パルプその他原料資材を供給す

ソ聯、新西蘭兩國々交開く

【リスボン十三日同盟】ロンドン來電=ロンドン駐剳ソ聯大使グーゼリ氏は十三日ニユージランド高等辨務官ジョーダンとの間に兩國間の國交開始ならびに外交代表交換に關する通牒を取交した

ハワイで米軍敗訴

【リスボン十三日同盟】ホノルル來電=ハワイ地區に戒嚴令の存續を認めるか否かの問題は過般來ハワイ駐屯の米國陸海軍當局と民事司法當局間の係爭事件となつてゐたが、聯邦判事メツツカーはさきに軍當局により逮捕されてゐた二市民の釋放裁判で「ハワイにはすでに戒嚴令は存在せず從つて人心保護令の停止は認め得ず、軍當局に勝手に市民を逮捕する權限なし」との判決を下し、ハワイ陸海軍當局の敗訴に終つた

濠洲海軍損害發表

【リスボン十三日同盟】メルボルン來電=濠洲海相メーキンは開戰以來三月卅一日までの海軍の損害につき十三日次の通り發表した

戰死一千三百廿七、戰傷三百卅、行方不明五百卅一、俘虜三、總計二千四百廿一

天候の所爲
重慶敗戰辯明

【廣東十三日同盟】重慶放送によれば、重慶軍事代辯者は十二日の記者會見において、ビルマ北方の重慶軍ならびに米國軍は目下日本軍と困難な戰鬪に入りつゝあるが、その原因は

一、日本軍の攻擊がいよ〳〵熾烈となり前進が不可能となつたこと

一、既に季節風の時期が迫つて天候惡化し行動の自由を缺くに至つたこと

一、後方への連絡および補給が困難になつたこと

にある旨述べたといはれる

重慶空軍擴充企圖

【上海十三日同盟】支那大陸より對日總反攻を豪語せる重慶軍は在支米空軍と地上部隊との雙ひの醜い相剋を演じながらも自軍の勢力擴充に狂奔し、最近に至つては在支米空軍基地のみでは足らずとして着々と新基地の構築に努めつゝあると傳へられ成都、利川、梁山、衡陽、南寧、醴陵、衡州などの十數ケ所の空軍基地を擴充し、航空用ガソリンの確保に努め機數も最近では約二百數十機に增加したといはれる

民衆を殺傷
佛印北部來襲 米空軍の暴虐

【ハノイ十四日同盟】去る十一日在支米空軍は北部安南において佛印縱貫鐵道を北上中の旅客列車を襲擊、無辜の民衆を殺傷したが、これに關し佛印當局は十四日の公表において死者十三名、負傷者廿三名を出したと發表、また十二日午後の空襲に關しては米空軍は機銃掃射を行ひ一名の幼兒を含む三名の原住民の死者及び十六名の原住民婦人に重傷を負せた旨發表した

瑞の輸出に横槍
米英、中立國壓迫を再開

【リスボン十三日同盟】米國務長官ハルは九日の放送演說において樞軸と中立國通商關係に言及し威嚇的言辭を弄したが、米英兩國政府はいよ〳〵スペイン、トルコ、スエーデン各國に對し外交上の壓迫政策を開始するに至つた、デーリー・エキスプレス紙のストックホルム特電によれば、英國公使マーレーならびに米國公使ジョンソンはハルの演說に先立ち先週スエーデン內閣のボエーマン商相を訪問し、ドイツ向け鐵鑛石ならびに軸受球の輸出停止を要求したと傳へられる、ワシントン來電によればハルは十三日の新聞會見において

中立國から樞軸への主要軍需品輸出につき米英兩國政府は會談を重ねてゐる、會談は特に對獨協力をしてゐる中立各國に關係してゐるが、すでに中立各國政府とも交渉をはじめられた

と言明したといはれるが、米英政府は十二日に至りスエーデンに對し警告、鐵鑛の輸出につき抗議したと傳へられ、さらに獨土の通商協定が四月末で期限に達するので米英は何とかして右協定を破棄させ、ドイツ向けクローム鑛の輸出を差止めようとの意圖から頻りにトルコに對しても壓迫を加へてゐる樣子である

米英、西の石油押收に抗議

【リスボン十三日同盟】ロンドン來電=スペイン政府がスペイン領モロッコのテツアンにある英國西部シエルおよび米國バキューム兩石油會社の附屬石油を押收したため、米英兩國政府はそれぞれマドリード駐剳大使を通じてスペイン政府に抗議を提出したといはれる、スペイン政府は去る一月下旬米國政府の對西石油禁輸に伴ひ前記兩會社に對し特別な保證を與へてゐたが、兩會社はこれを無視したので、今回の擧に出でたものといはれる

英、土に抗議

【リスボン十三日同盟】ロンドン來電=英政府は反樞軸に對する土の物資供給に關し駐土英大使ヒューゲッセンを通じて土政府に抗議を提出したといはれる

休戰條件拒否
芬議會で決定

【ベルリン十三日同盟】ストックホルム來電=スエーデン新聞ストックホルム・チドニンゲン紙の報道によれば、フインランド議會は十二日二回に亘つて會議を開き、滿場一致を以てソ聯の休戰條件を拒否するに決定したといはれる

すなはちリンコミース首相は第一次會議において芬蘭政府はソ聯の條件を受諾し難きものであると說明、議會一致を以つて政府の態度を支持したといはれる

大東亞省顧問に小倉氏

【東京電話】政府は十四日國民政府經濟最高顧問小倉正恒氏を大東亞省顧問に任命した、從來國府顧問は外務省顧問となるのが通則であり今回の大東亞省顧問は新例であり大東亞省と國民政府との緊密なる關係はさらに强化された、また大藏省顧問たりし兒玉謙次、八代則彥兩氏の勇退に伴ひ同日澁澤日銀總裁、井坂日本經濟聯盟會會長、柏木正金頭取三氏をそれぞれ大藏省顧問に任命した時に親任官の待遇を賜ふ

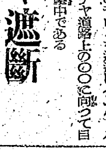

大東亞省顧問仰付けらる 小倉正恒

大藏省顧問仰付けらる
子爵 澁澤敬三
井坂孝
柏木秀茂

依願大藏省顧問被免
兒玉謙次
八代則彥

定例閣議

【東京電話】十四日の定例閣議は午前十時より開催、內田農商相より

一、生鮮食料品の出荷、配給機構の整備强化に關する件

を說明、これを決定次いで重光外相より國際情勢を說明、午後一時散會した

閣議決定事項

一、朝鮮總督府軍務豫備訓練所官制

一、戰時特殊損害保險法朝鮮及台灣施行令

一、朝鮮總督府專賣局官制外二件例中改正の件

消息

◇出原邦二氏(朝鮮研磨材料會社社長)新設挨拶のため十四日來社

◇永岡愛氏(同社副社長)同上

◇中村一夫氏(朝陽鑛業社長)十五日午後東上

資本金六億四千萬圓
滿電
(滿洲電業株式會社)

猛烈な下痢に
食中毒・腹痛 下痢・赤痢 疫痢・腸チブス・小兒綠便 熱性下痢
內用 ビストール
價 二〇cc 一圓四〇 アンプレ1.入 三管 二•八〇
製造發賣元 大東亞製藥所 東京・澁谷
代理店 新井藥品工業株式會社 大黑南海堂
(全國藥店ニ有リ)

新學期!! 國民學校四年生以上のみなさんの課外讀物
四月號發賣
少年俱樂部 四十五錢
(主な讀物)
▲若き擊墜王 穴吹…赤川武助
▲ぼくらもさつま芋增産
▲少年軍事教室
▲敵艦隊擊滅
▲共榮圈のおとぎ話 マヲイの虎
▲歷史小說 楠木正成…大佛次郎
少女俱樂部 四十五錢
(主な讀物)
▲スンバワから來た兄妹…市川一
▲吹雪の基地…千葉省三
▲潜水島
▲茶の花日記
▲表へ…早川
▲大空の座
▲女子中等學校生徒制服
大日本雄辯會講談社發行

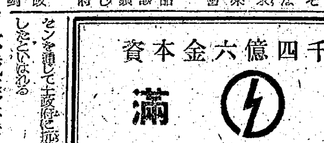

航空局企畫制定 國民歌
大航空の歌
烈々たる荒鷲の闘魂に應へん
銃後亦戰場なり 驀進せよ翼の增强
唄 霧島昇・松原操・合唱團・管絃樂伴奏
片面 亞細亞は晴れて 二葉あき子
ニッチクレコード
日蓄工業株式會社

頭重・耳鳴り肩凝りの人は
血壓にご注意・油斷すれば
腦溢血の危險

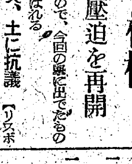

頭痛、耳鳴り、肩凝り不眠、物忘れ等に惱む人は大低血壓高く、一歩間違へば腦溢血で斃れる危險が常にあります。この原因は後頭部の(血壓中樞)がホルモン不足のため故障してゐる事が最新學說に依り始めて判明しました。本藥はこの急所である血壓中樞の故障を治す特効ある貴重ホルモンと、定評ある化學的變質劑の綜合効果に依り藥効極めて好評です。
定價 十日分三圓五十錢、廿日分六圓五十錢、卅日分九圓五十錢、德用六十日分十七圓五十錢 送料內地廿五錢、其他五十錢
全國有名藥店百貨店に有 品切の節は發賣元へ
高血壓 中風に ヤギクラミン
發賣元 原理化學硏究所 東京都目黑區洗足驛前五〇號 振替東京一八四五五番

エビオゲン錠
乳酸菌 ビタミン カルシウム 配合
☆病後衰弱 ☆消耗性疾患 ☆榮養不良
二〇〇錠 二圓七二 五〇〇錠 四圓二二 (公價)
ライオン製藥株式會社

一死、輸送任務完遂
海軍軍屬 四百廿八名に恩命
海軍行賞

海軍省公表（四月十五日零時）本日大東亜戦争戦歿海軍軍屬に對し論功行賞の御沙汰を拝したり、今回恩命に浴したる者は大東亜戦争勃發以來各方面の海軍作戦に於て輸送任務に從事中戦歿せる船員の一部にして友淵讓以下四百廿八名なり

海軍では十五日大東亜戦争に戦歿せる海軍軍屬に對し第十六回大東亜戦争死歿者論功行賞の御沙汰あらせられこの旨同日午前零時海軍省部に當局より夫々發表した、今回光榮なる行賞の恩命に浴した軍屬は輸送船乗員として大東亜戦争勃發以來海軍作戦に参加し太平洋、印度洋と各方面に活躍、能く輸送任務の重責を果し、遂に戦歿した者の一部で友淵讓氏以下四百廿八名である

なほ今回の恩命に浴した戦歿船員の主なる者は次の諸氏である

旭五　友淵　讓（福岡）
同　小原元五郎（愛媛）
同　中村　鶴吉（東京）
同　竹谷　片二（神戸市）
同　吉川　雄三（石川）
旭六　永田　篤馬（宮崎）

海軍々屬論功行賞戦歴概要

論功行賞に輝く海軍々屬中主なる者の戦歴概要左の如し

友淵讓氏（○○丸機關長）永田篤雄氏（○○丸一等機關士）
兩氏は過般全等勲賞の恩命に浴した○○丸船長大野仁助氏の部下として最前線への人員、資材、軍需品等の輸送に從事し、屢次の敵襲を排して危險海面を航し、任務完遂に努めたが、外南洋海面において敵潜水艦および飛行機と交戦中戦死せるものである

小原元五郎氏（特設運送船々長）中村鶴吉氏（特設運送船機關長）竹谷片二氏（特設運送船機關長）吉川雄三氏（特設運送船々長）
右は何れも特設運送船の幹部職員として前線部隊への人員、軍需品輸送に從事し作戦に寄與する所極大であつたが、某作戦支援行動中外南洋海面において敵潜水艦と交戦、戦死せるものである

和かに對策を即決
道知事會議第三日

知事會議第三日目の十四日は從來の型を破つて會議形式をとらず、和やかな空氣の裡に卽決的に種々の對策案を決定して、午前九時半より總督府第一會議室で田中政務總監統裁の下に、戦力増強を推進する爲に隘路なき協議を行つた、午前中は鑛工、交通局關係事務につき各道知事より増産隘路打開のためにとりつゝある措置及び本府に對する希望條項などを活發に發言し、和やかな空氣の裡に卽決的に種々の對策案を決定して午後一時半再開、主として農商局關係の生産責任制その他細目な點に亘る打合を行つて午後六時半散會した

なほ第四日目十五日も午前中官邸で協議打合せを開く

第二日答申
行政振作に錬成
第一線指導者に『人』を

知事會議第二日目十三日午後より行はれた諮問事項に對する各道知事よりの答申内容は次の如くであるが、時間の都合によつて瀬戸京畿、中原江原兩知事は書面答申に止めた

柳生咸南知事（第二問）
戦意昂揚のためには戦争の意義と戦局の現段階を認識させるべく種々施策をなしたが、更に全般的に行つたのでは十全を期し難いので知識階級層に向つて主力を注ぐことになり、夫々要請して民心指導に當らしめてゐる、昨年までは第三回に亘つて三ケ月六十名づゝを收容してゐた國民總力女子訓練所は今年から從來の短期訓練のほかに一ケ年訓練生六十名を收容して實際に卽した女子指導者の育成に努めることにしてゐる、第一線行政の振作、官吏は職員の錬成を主として信賞必罰を以て臨んでゐる

碓井黄海知事（第一問）
鑛工部門の増産は"蔵果の重點化"といふ昨年の總督訓示に基き勤勞統制と軍隊式訓練をなし、責任ある者の責任感の涵養及び上下の信和に重點を置いてゐる、農林部門は受入れる農民の側の關係が低調な爲鑛工部門の如く徹底せる訓練を施せないが、國民總力黄海道聯盟農業推進隊を組織せしめ、十七歳より卅歳迄の者を隊員とし一部落十五名程度の單位を分隊とし、區長を隊長とする小隊、面長が中隊長、郡守、知事が夫々大隊長、本部長となる組織體によつて指導に當つてゐる

又鑛工部において勤勞のため本府鑛工部出張所を設けることとし既に下鑛、鑛務面では實現してゐるが、その他の個所においても道職員が出向いて現場業者會を開いて隘路打開、指導等に當つてをり、更に業者側の責任者を道に常駐せしめて官民との連絡を密にする措置を講じてゐる、輸送力強化に就てはトラック生產車の不足對策として搬車（チゲ）によるリレー式運搬を行つて相當の成績を擧げ得た、現在の青年特別錬成所の入所年齢は引下げ、二部制教育に依つてでも收容力を増大し初等校入學不能者教育に努むべきである

金全北知事（第二問）
戦意昂揚には敵愾心を熾くする必要があり、また國體本義の透徹に基く內鮮一體、同祖同根の觀念の不足を善導して『自分の戦争』といふ氣持にする必要がある、勞働可能者を總動員するために十九歳から卅歳までの男子をもつて特別隊を編成し『在郷勇士』といふ名前で勤勞面に振向けてゐる

第一線指導は一部落一指導者主義としてゐるが部落指導者に人を得ることが肝要であり區長補助者の必要を認めてゐる、勞務動員は『兵勞報國援護會』を設置して勞務者家族の援護をなし他郷に働く勞務者をして安心して勤勞に從事し得るやうにした

武永慶北知事（第二問）
一般民心は概ね堅實だが一部に戦局の推移に對して一喜一憂する分子のあるために牧師、儒林など動員して道內各地で必勝座談會を開催し、絶えず國體本義の透徹による內鮮一體の把握に努めつゝある、官廳職員の實踐向上のためには清潔、整頓、環境整理をもつて行ひ禮法を勵守せしめ、民間吏員の錬成も行つてゐる

大野慶南知事（第一問）
釜山港の荷役勞力は目下のところ決して不足ではなく勞務者一人當りの作業能率の向上專門化をはかれば荷役力の増強を期待される

古川咸北知事（第一問）
生產増強計畫推進實施要綱を策定し、これに基いて道增產會議を設置し各相互間の連絡緊密化をはかる一方、官廳と重點產業企業體との常時連絡機關として生產増強協議會を設け隨時會合を開いて資材、勞務の相互融通、援助をはじめ技術の交流、公開を計り增產隘路の補正打開に努めた結果、石炭、石灰石に對する生產責任制は極めて順調に進捗してゐる、而して設備の最高度の活用と共に徹底せる皇國勤勞觀に立脚せる勤勞精神の昂揚と作業能率の向上が生產増強の唯一確保策とされてゐるので勤勞體制の確立策について準備を急いでゐる

平松忠北知事（第一問）
戦意昂揚は必需物資の需給確保と國體本義の透徹にあると思ふ、これがため生活必需物資についての配給機構單純化をはかると共に高度の公共性を附與し衣料關係、食糧その他最低限度生活に必要な必需物資の確保に萬全を期すべきである、また待望の徴兵制實施を契機に皇民化せんとする意欲は全道に澎湃として擡頭してゐるから指導者の錬成を强化、內鮮一體皇國臣民化に一段と拍車をかけるを緊要とす

信原平北知事（第一問）
輕金屬、黑鉛、無水アルコールなど重要工場、鑛山の現場實態を正確に把握し隘路を急速且つ强力に打開するため知事、各部長以下關係課長係官を總動員し臨時工場事業場、鑛山に出動し現場診斷を行ひ常時連絡をとつた結果、重要物資の生產實績は著しい増强を示してゐる、主食物の消費規正の强化に伴つて蛋白給源の確保の見地から増産確保を急務とされてゐるので、漁業部門に對し生產責任制を實施してゐる

山木忠南知事（第一問）
聖戦の意義透徹と戦局の推移を或る程度知らしめ、戦意の昂揚と敵愾心を振起せしめる必要がある

兵頭全南知事（第二問）
勞務の計畫的な適材配置と効率的向上を絕對必要とするが、今までの勞務動員は往々に割數さへ揃へれば足りるといふ弊害が濃厚に看取され、これがため勞務者をして家庭と郷土より分離せしめ無計畫な勞務動員は却つて作業能率の減退を招いた事例が多かつた實情に鑑み、出勤勞務者の順位と勞働作業を事前に決定し順番制で動員せしめ動員後の作業實情は勤勞隊の班長をして厚生施設に就職實情その他管理現況を報告せしめ今後の勞務動員施策に萬全を期してゐる

工場を擴充、新設
九月迄 輕金屬非常增產

航空戦力の飛躍的増強を圖るためには輕金屬の増産が必須の要件であるので、政府はさきに輕金屬工業を準重點產業として優先取扱ひを實施する一方、原單位切下報奬制、特別價格報奬制、國產アルミナ價格引上、マグネシウム價格引上等相次いで實施したが、さらに內地における豐水期たる四月より九月迄の六ケ月間を輕金屬非常增產期間とし、アルミナ、アルミニウム、マグネシウム、弗化物、電極の飛躍的增產を期しつゝある、よつて朝鮮でも同期間を非常增產期間とし、總督府に輕金屬統制會朝鮮支部を中心に既設工場の擴充及び新設工場の建設促進を强力に推進する一方、作業用品、食糧の特配、講演會、映畫會の開催による增產意欲の昂揚を圖り、生產命令數量を突破せる工場の表彰、職員從業員の表彰、部外協力功勞者の表彰を行ふこととなつたが、さらに鮮內における特別價格報奬制及びマグネシウム價格の引上げを實施することゝし目下關係方面と折衝中である

稀元素開發に技術向上
採鑛、精錬の一貫作業を企圖

科學兵器に不可缺な稀元素の大規模新規鑛床が續々と發見され半島に賦存してゐるが、最近發見されたモナズ石、ヂルコンをはじめ金屬ヂルコン等は何れも南方共榮圈ではあまり生產されず、しかも鑛量が極めて豐富であるのみでなく、高品位且採算的に條件が有利なので、鑛工局ではこれを積極的に開發する方針であるが、技術が困難な實情にあるので大規模の鑛區については資材、資金に相當の餘力を持ち、且優秀な技術陣營を有する大會社をして開發を擔當せしめて緊急增產を確保することとなり目下基準線と坑道の開鑿に着手してゐる、而して鑛山課では採鑛、精錬の一貫作業を企圖し目下城大理工學部をして研究實驗中であるが、低品位の選鑛と精錬は技術が極めて困難なため鮮內の精錬設備と技術では完全處理が不能であるのみならず、採算的にも不利なので內地より優秀技術を積極的に誘致する方針であり、これが契機として特殊鑛物並に稀元素の處理技術の向上專門化を期待されてゐる

鑛振が資金と技術を援助

稀元素の開發方策につき鑛工局では技術の困難性と緊急增產の國家的要請に對應して技術的な不經濟を排撫するため、高品位にして鑛量の豐富な鑛床は勿論中小鑛床の開發も大社主義で臨む方針である、卽ち大鑛床は小林鑛業その他の優秀技術陣と豐富な資本を有する大會社をして計畫生產を擔當せしめ、一方中小鑛區の開發については朝鮮鑛業振興會社をして資金的に技術的援助を與へる方針である、而して稀元素は內地において全然產出されない鑛種が非常に多く、これが緊急增產を急務とされてゐるので鮮內會社の資本技術をもつても建設不能な大規模の採鑛、精錬設備にして危險度の高いものについては內地の產業設備營團をして代行せしめると共に、增產施行に伴ふ損失については朝鮮鑛業振興會社をして補償せしめ、價格面における隘路を補正し、生產條件と價格基礎の合理化をはかることになつてゐる

叺增產順調
製繩は稍不振

木材の統制强化に伴つて包裝資材たる叺と繩の需要は最近とみに增大を示してゐるので、農林局では各道を督勵しこれが緊急增產を督勵中であるが、三月廿日現在における生產實績は叺は極めて順調に推移してゐるのに反し、繩は資材と製繩機の關係から稍不振である、卽ち叺の買上實績は生產目標に對し九四%のうち合格品は七四%といふ好成績を示してゐるのに反し、繩は資材の需給破綻と製繩機の入手難のため生產目標に對し僅か五一%に過ぎず、目標達成を憂慮されてゐる、一方叺は前年に比し約一割六分の增產を示してはゐるが、農產物の生產責任制實施に伴ひ飛躍的な需要增大を豫想されてゐるので、需給統制を一段と强化し重點面への確保に萬全を期することゝなつた

鐵鑛の最寄驛、港買取制
企業性を安定、增產意欲を刺戟

本年度における鐵鑛石の劃期的增產目標達成に資すべく豫ねて鐵鋼原料統制會社では、鮮內鐵鑛業者の企業安定性を圖るため山元貯鑛買取制の實施に次いで鐵鑛石の最寄驛乘車渡若くは最寄港岸壁乘渡買取制の實施方につき研究中であつたが、既に準備を整へたので四月一日に遡及して實施することゝなつた、從つて近く鐵鋼原料統制京城支店と京城、釜山兩地に咸興の三地方交通局との間に運賃後拂その他の事項に關して契約をなすと共に、海上輸送分については鐵鋼原料統制京城支店と船舶運營會との間に運賃支拂方法等につき目下折衝中である、從來鐵鑛石のプール買取制は鐵鋼統制會加盟業者のみに適用して製鐵工場持込渡でプール制を實施し、同統制會加盟外の業者に對して山元買取りは行ふが、運賃は業者の負擔となつてをり、本年度の鐵鋼增產目標を達成するためには大鑛山のみに依存することを許されず、しかも中小鑛山は資金難のため增產促進を澁滯させる事實も看取されるので、今回の買取制實施は鐵鑛業者全體の企業性を安定せしめることによつて增產意欲を刺戟せんとするものである

鐵鑛の月別計畫生產量
主要鐵山の實績を基準に檢討

總督府は鐵鋼增產の緊急性に鑑み本年度上半期において責任生產制を實施し、責任生產量達成に萬全の措置を講じつゝあるが更に月別の計畫生產量を確實に生產せしめるべく目下鮮內主要鐵山の月別計畫生產額を取纏め中である、しかしてこの月別計畫生產額を基準にして月末毎に夫々の實績を檢討し隘路の早期剔抉に萬全の措置を講ずることになる

瀆職罪の規定整備
經濟祕密漏泄に重罰
經濟關係罰則の整備に關する法律
廿日より實施

【東京電話】司法省ではさきに公布された『經濟關係罰則の整備に關する法律』の對象となるべき經濟團體の範圍は當局で立案中のところ十五日右指定勅令が公布され廿日より實施することゝなつた、同法は朝鮮および臺灣にも同時に施行せられ右經濟關係指定勅令は內外地にわたり廣く經濟統制の遂行に關係ある主要經濟團體のほとんど全部を網羅したものである、しかして同法および指定勅令の要點は

（一）瀆職罪の規定の整備統一
（二）經濟祕密漏泄罪の新設
（三）日本銀行、取引所法および外國爲替管理法中祕密漏泄罪などの規定の刑の加重

の三點にある

（一）瀆職罪の規定整備統一

經濟團體が經濟統制の遂行上において擔當される夫々の地位權能などにかんがみ瀆職に關する處罰規定を第一條團體および第二條團體の二種に分つて整備統一するとともに刑の加重をも行ひ、併せてこの規定の不備を補はせられてゐる所謂營團や營社（一手買取、一手販賣など統制のためにする營業をなす會社）およびきこれが處罰規定を新設した

（イ）第一條團體すなはち經濟團體の役職員はその地位の重要性にかんがみ罰則適用關係については公務員と看做され刑法瀆職罪などの適用を受ける、重要產業團體令による統制會、日本海運協會および港灣運送業等統制令による地區別統制會、日本新聞會、日本馬事會および馬事團體令による馬事組合、船舶運營會、全國金融統制會並に金融統制團體令による業種別統制會、統制組合及び地方統制協會、日本出版會、日本出版配給、住宅營團、帝都高速度交通營團、農地開發營團、產業設備營團、中央食糧營團および地方食糧營團、交易營團、日本證券取引所、日本銀行、朝鮮銀行、臺灣銀行、戰時金融金庫、國民更生金庫、南方開發金庫、日本勸業銀行、朝鮮殖產銀行、日本興業銀行、北海道拓殖銀行、臺灣拓殖、鮮銀、國際電氣通信、日本發送電、東北興業、日本通運、日本商船、北支那開發、中支那振興、帝國燃料興業、大日本航空、日本肥料、日本石炭、樺太開發、日本木材および地方木材、日本鑛產物、帝國石油、東亞海運、帝國水產統制會社、漁業統制會社、統制組合による統制會社などの役職員

（ロ）國策會社、統制會社、統制組合など次に掲ぐる經濟團體の役職員の收賄罪については獨立の規定をもつて（イ）に掲ぐる役職員より稍輕い刑が定められた（單純收賄三年、加重收賄七年以下の懲役）

道府事業法による道船組合及び造船組合會、聯合會、貨物組合法による貨物組合、貨物組合聯合會、商工組合法による統制組合、日本商業、滿洲電信電話、滿拓、農林中央金庫、商工組合中央金庫、產業組合法による產業組合および產業組合聯合會、市街地信用組合法による市街地信用組合、農業團體法による農業會、市町村農業會、道府縣農業會（東京都農業會および樺太農業會を含む）全國農業經濟會および中央畜產會、漁業會、畜產團體、道府縣水產會（樺太水產會を含む）および朝鮮水產協會（臺灣水產會を含む）朝鮮殖產銀行、朝鮮林業開發、朝鮮マグネサイト開發、朝鮮畜產振興、朝鮮米穀、朝鮮木材ならびに朝鮮木材統制令による原木生產組合、製材生產組合および木材統制組合、朝鮮鑛業、朝鮮電業、朝鮮水力發電、朝鮮石炭、朝鮮重要物產同業組合令による重要物產同業組合および重要物產同業組合聯合會、朝鮮漁業令による漁業組合聯合會、水產組合及び水產業令による自動車運送事業組合および自動車運送事業組合聯合會、朝鮮酒造業令による酒造組合、酒造組合聯合會、酒類組合中央會、酒販組合、酒類組合聯合會および酒類組合中央會、朝鮮工業組合令による工業組合および工業組合聯合會、朝鮮海運組合令による海運組合および海運組合聯合會、朝鮮貿易組合令による貿易組合および貿易組合聯合會、朝鮮貨屋組合令による貨屋組合、貨屋組合聯合會および貨屋組合、朝鮮金融組合令による金融組合、金融組合聯合會、朝鮮蠶業組合令による蠶業組合および蠶業組合聯合會、朝鮮馬事會、臺灣水產物統制、南日本漁業統制、臺灣重要物產統制組合規則による農業組合、市街庄農業會、臺灣農業會および臺灣農業會のほか國家總動員法に基く勅令による命令又は昭和十三年法律第九十二號による命令により統制をなす法人その他の團體、行政官廳の指示に基く價格などの統制會第三條第一項の規定による指定價格の基準となる規格の算定又は價額の規定により統制價格を定むべき法人の業務を行ふ法人その他の團體

（ハ）第一條又は第二條の經濟團體の代行機關もそれぞれの經濟團體の役職員と看做され瀆職罪が成立する

（二）經濟祕密漏泄罪の新設

公務員若くは公務員であつたもの又は第一條若くは第二條の經濟團體若くは營團の役職員若くは役職員であつたものが、職務上知得したる經濟統制に關する官廳又は經濟團體の重要なる祕密（所謂經濟祕密）であつて漏泄し若しくは利用した場合は五年以下の懲役に處せられるものとし、從來の祕密漏泄罪の規定は輕きに失し且他の法律との均衡を失したので他の法律との均衡を得しむるやう新に規定を設けた

（三）日本銀行、取引所法および外國爲替管理法中の祕密漏泄罪などの規定の刑を右と同様に引上げた

出荷に地方長官の責任
生鮮食糧の出荷、配給機構整備強化

【東京電話】政府は十四日の定例閣議で生鮮食糧の出荷、配給機構の整備强化に關する件を決定、情報局よりその內容を次の如く發表した

情報局發表

第一、方針 戰時食生活の安定を圖るため主要食糧の確保と共に生鮮食糧品等についても之が確保を合せ期して出荷、配給機構を整備强化するものとす

第二、要綱
一、生鮮食糧の出荷計畫の樹立並に出荷の督勵につき地方長官の責任制を强化するものとす
二、出荷機關の整備强化を期すると共に輸送の現狀に鑑み權力機關及び陸上小運送の强化に努むるものとす
三、市場配給機構の公的性格を强化するものとす
四、配給經路の簡素化を徹底すると共に末端配給機構と町內會（部落會）隣組との運營の一體化を圖るものとす
五、配給に當りては物資の季節的出廻りの狀況その他の事情に即應するものとす
六、物資等の公益的一勞的均衡に拘泥することなく時期的、地方的に適宜なる調整を行ふものとす

第三、措置

甲　青果物

一、出荷に關しては左の措置を講ずること
（一）統制出荷の方法を改むること（イ）青果物（主として蔬菜）の大消費地向出荷計畫は農商大臣において地方長官にこれを指示するものとす（ロ）都道府縣知事は農商大臣の指示に基き出荷計畫を都道府縣農業會に指示し同計畫の遂行を期せしむること
（二）新に統制會社をして出荷の統制に當らしむること
二、荷受配給機構の整備强化を圖るため大消費都市につき左の措置を講ずること
（一）荷受機關は原則として各地域別にこれを設くること
（二）荷受機關の公共性を明確ならしめるため極力入荷の取扱の適正合理化を期すると共に出荷者の負擔輕減をはかること（ロ）價格評定などに當らしむるため監督官廳及び關係者をもつて委員會を設け、その緻密公正なる運營をなすこと（ハ）當該地方公共團體は必要に應じ統制機關に對し助成を行ふことゝし、政府は要すれば當該公共團體に對し助成を考慮すること
三、末端配給機關に對しては左の措置を講ずること
（一）配給業者の共同經營などによるものとし荷受配給統制機關となるべく連繫を考慮すること
（二）配給は可及的に綜合化する如く考慮し且つ町內會部落會などを單位とし消費者に便する配給所の適正配置に努むると共に
（三）配給方法の改善、勞務の活用をはかると共に配給要員の確保に關する方途を講ずること
（四）關係官廳、荷受配給統制機關、關係團體など相協力して末端配給機關に對する指導監督に努むること

乙　魚類

一、出荷に關しては左の措置を講ずること
（一）統制出荷の方法を改むること（イ）魚類の大消費地向出荷計畫は農商大臣において地方長官にこれを指示するものとすること（ロ）都道府縣知事は農商大臣の指示に基き出荷計畫を都道府縣水產業會に指示し同計畫の遂行を期せしむること（ハ）中央水產業會は農商大臣の指示に從ひ關係都道府縣および都道府縣水產業會と密接なる連絡を保ち出荷に協力するものとすること
（二）北洋漁業、遠洋漁業、以西底曳網漁業など主要漁業の漁獲物の主要陸揚地の統制出荷については農商大臣の指示により帝國水產統制株式會社および地方水產業會などをもつて組織する出荷統制機關をして出荷に當らしむること
（三）出荷の確保をはかるため漁網その他の所要資材の確保配給などを考慮すること
二、荷受配給機構の整備强化をはかるため大消費都市などにつき左の措置を講ずること
（一）六大都市（隣接地域を含む）および北九州地域における魚類の荷受機關は原則として各地域別にこれを設くること、各荷受機關相互における荷受については地方行政協議會において必要に應じ適宜その調整を行ふものとすること
三、荷受配給統制機關の運營に關し左の措置を講ずること（イ）統制機關の公共性を明確ならしめるため極力入荷の取扱の適正合理化を期すると共に出荷者の負擔輕減をはかること（ロ）魚類は時期により要すれば產地買付を實施せしむることとし買付品の現地保險などにつき考慮すること（ハ）價格評定などに當らしむるため監督官廳および關係者をもつて委員會を設けその緻密公正なる運營を圖ること（ニ）當該地方公共團體は必要に應じ統制機關に對し助成を行ふことゝし政府は要すれば當該公共團體に對し助成を考慮すること
四、末端配給機關に對してはなるべく左の措置を講ずること
（一）配給業者の共同經營などによるものとし荷受配給統制機關となるべく協力を考慮すること
（二）配給は可及的に綜合化する如く考慮しかつ町內會部落會などを單位とし消費者に便する配給所の適正配置に努むると共に
（三）配給方法の改善、勞務の活用をはかると共に配給要員の確保に關する方途を講ずること
（四）關係官廳、荷受配給統制機關、關係團體など相協力して末端配給機關に對する指導監督に努むること

血戰錄

小磯總督は知事會議の劈頭において、道義觀念ならびにそれを基礎とした行政末端に滲透すべきを重ねて力說した▲總督にかくしてもこの發言をさせたことに對し、敢て官吏の身でなく二千五百萬全鮮が責任を感じていい。道義とは何か、むつかしく考へることはなく、他から一切指摘されるところのない生活を持ち、その根本に感謝を滿へることである▲たとへていへば、國民學校兒童に給食がはじまり、目下パンを與へてゐるが、職員は兒童のため絕へず注意し、最初と同じ大きさ、味を保つてゐるかを調べ、商人に不正がないやうにする▲給食は特別な配慮によるものだから職員がその一個をもわたくしせぬこと、職員と雖も人である以上、わが家に就學前の子供が待てば、それにおいしさうなパンを與へたいと考へるとも思ふ▲だが、その感情に負けず、常に嚴正な態度である態度を、兒童の爲に持ちつゞけ、商人から〝こわい眼〟と畏はれるべきで、この態度にこそ〝道義〟の光がある▲總督の說くのと同じく、兒童への給食には愛情が籠らねばならぬ▲子供か、組長總代とかいふ者は配給物を少しでもわたくしせぬと案外に眼が必要である、その結果と信頼にそむいてはならない。さう思ふことが生活の〝道義〟の實踐なのだ

朝興七分据置

朝興銀行では廿七日午前十時から京城本店に第三回定時株主總會を開催、當期決算案ならびに利益金處分案を附議する

現株仲値（十四日十一時現在）

銘柄	仲値
◆銀行株	
鮮銀	[illegible]
殖銀	[illegible]
同新	[illegible]
商銀	[illegible]
同新	[illegible]
一銀	[illegible]
二新	[illegible]
貯銀	[illegible]
朝興銀	[illegible]
同新	[illegible]
信託	[illegible]
無盡	[illegible]
朝證	[illegible]
◆紡績株	
朝紡	[illegible]
同新	[illegible]
京紡	[illegible]
朝織物	[illegible]
◆運輸株	
朝鐵	[illegible]
一新	[illegible]
二新	[illegible]
京春	[illegible]
京南鐵	[illegible]
海陸運	[illegible]
朝郵	[illegible]
◆電氣株	
南鮮電	[illegible]
同新	[illegible]
西鮮電	[illegible]
同新	[illegible]
北鮮電	[illegible]
同新	[illegible]
京電	[illegible]
同新	[illegible]
朝電業	[illegible]
◆鑛業株	
小林鑛	[illegible]
同新	[illegible]
無煙炭	[illegible]
同新	[illegible]
三陟	[illegible]
日マグ	[illegible]
製鐵	[illegible]
鮮和鑛	[illegible]
咸興炭	[illegible]
三國	[illegible]
同新	[illegible]
朝陽	[illegible]
◆電化株	
高周波	[illegible]
鮮工新	[illegible]
朝理研	[illegible]
朝機械	[illegible]
國產車	[illegible]
朝石油	[illegible]
同新	[illegible]
北鮮製紙	[illegible]
東洋金屬	[illegible]
◆諸株	
米倉	[illegible]
同新	[illegible]
朝鮮火	[illegible]
朝興業	[illegible]
不二興	[illegible]
朝開拓	[illegible]
同新	[illegible]
東拓	[illegible]
同新	[illegible]
◆大陸株	
滿工廠	[illegible]
同新	[illegible]
大連機	[illegible]
同新	[illegible]
鞍山鋼	[illegible]
同新	[illegible]
滿亞煙	[illegible]
華北煙	[illegible]
滿洲煙	[illegible]
中華煙	[illegible]
東亞煙	[illegible]
同新	[illegible]
北交開	[illegible]
中支振	[illegible]
◆內地株	
◆航空機	
日本飛	[illegible]
同新	[illegible]
日航機	[illegible]
同新	[illegible]
立川飛	[illegible]
同新	[illegible]
機械	[illegible]
同新	[illegible]
◆紡績株	
日東工	[illegible]
同新	[illegible]
日清紡	[illegible]
日華紡	[illegible]
◆人絹株	
帝人	[illegible]
同新	[illegible]
日毛新	[illegible]
◆鑛業株	
北樺炭	[illegible]
石原產	[illegible]
同新	[illegible]
北樺油	[illegible]
昭和油	[illegible]
帝油新	[illegible]
化學工業	
日窒	[illegible]
同新	[illegible]
電化	[illegible]
同新	[illegible]
日曹	[illegible]
同新	[illegible]
◆重工業	
大同鋼	[illegible]
小倉鋼	[illegible]
同新	[illegible]
二ツケ	[illegible]
神戸鋼	[illegible]
昭和電	[illegible]
日立	[illegible]
日鐵金	[illegible]
石井鉄	[illegible]
同新	[illegible]
新潟鉄	[illegible]
池貝鉄	[illegible]
製鋼	[illegible]
芝浦重工	[illegible]
鐘デイ	[illegible]
同新	[illegible]
東洋ベ	[illegible]
日ピス	[illegible]
船舶造船	[illegible]
國際船	[illegible]
東洋船	[illegible]
川崎重	[illegible]
同新	[illegible]
川南	[illegible]
石川島	[illegible]
同新	[illegible]
三菱重	[illegible]
同新	[illegible]
◆製糖株	
臺灣糖	[illegible]
同新	[illegible]
鹽水糖	[illegible]
同新	[illegible]
◆電氣株	
横濱電	[illegible]
關東電	[illegible]
製紙製粉	
王子紙	[illegible]
日清粉	[illegible]
同新	[illegible]
日本粉	[illegible]
◆諸株	
三菱商	[illegible]
同新	[illegible]
三菱本	[illegible]

朝鮮研磨材工業會社設立

製鐵、輕金屬工業その他機械工業に不可缺とされる研磨機の需要はますます增加の一途を辿りつゝあるが、從來とかく朝鮮においてはその本格的な工場と見るべきものがなかつたところ、最近鮮內にその研磨機の原料たる拓榴石が多量に產出されることに着目、今回大阪關係業者の投資によつて朝鮮研磨材工業株式會社（資本金五十萬圓全額拂込）が設立され、工場を鎭南浦に選び目下工場設備を進めてゐるので今夏頃には製品を出し得る豫定、なほ同社は差し當り拓榴石より金剛砂を生產し將來は研磨布及び明礬石よりアーランダム製造を目論んでゐる

證券市場

小甘い（十四日）戻りに新規買ひを躊躇する一方、特殊筋の手放しがあり、航空機工業株を中心に小甘い商狀を呈した、だが上下何れへも保合殘れの模樣で小高下を繰返してゐるに過ぎない

◇朝證長期取引

銘柄	前寄	引	後寄	引
朝證新當	[illegible]	[illegible]	[illegible]	[illegible]
鮮工新當	[illegible]	[illegible]	[illegible]	[illegible]
高周波先	[illegible]	[illegible]	[illegible]	[illegible]
マグネ先	[illegible]	[illegible]	[illegible]	[illegible]

◇朝證實物賣買

銘柄	前寄	引	後寄	引
朝電業	[illegible]	[illegible]	[illegible]	[illegible]
朝陽	[illegible]	[illegible]	[illegible]	[illegible]
仙林	[illegible]	[illegible]	[illegible]	[illegible]
小林	[illegible]	[illegible]	[illegible]	[illegible]
朝石油	[illegible]	[illegible]	[illegible]	[illegible]

◇大阪實物賣買（寄付）

銘柄	前場	後場
東拓新	[illegible]	[illegible]
鐘紡	[illegible]	[illegible]
龍騰工	[illegible]	[illegible]
高周波	[illegible]	[illegible]
南鮮電	[illegible]	[illegible]
發送電	[illegible]	[illegible]
滿業	[illegible]	[illegible]
日鐵	[illegible]	[illegible]
日窒	[illegible]	[illegible]
川南	[illegible]	[illegible]
三菱重	[illegible]	[illegible]
國航新	[illegible]	[illegible]
砂鐵	[illegible]	[illegible]
帝化新	[illegible]	[illegible]
麻糸新	[illegible]	[illegible]
關西電	[illegible]	[illegible]
日電工	[illegible]	[illegible]
日滿實	[illegible]	[illegible]
帝人新	[illegible]	[illegible]
大和工	[illegible]	[illegible]
新日レ	[illegible]	[illegible]
京阪急	[illegible]	[illegible]
住友電	[illegible]	[illegible]
帝產	[illegible]	[illegible]

總督府辭令（十四日）

（七）命忠南府尹　鈴木光次　任道事務官　野田讓吉　任本府郡守（七）命忠南天安郡在勤▲忠南瑞山郡　高島顯　任本府郡守（七）命忠南公州郡在勤▲同　小松幹　任本府郡守（七）命忠南唐津郡在勤▲忠南舒川郡雇道屬　夏山斗錫　任本府郡守（七）命全南寶城郡在勤▲（忠南）本府郡守　湯淺貞　命忠南論山郡在勤▲（同）同　定村禎光　命忠南瑞山郡在勤▲（全南）同　西田長介　命全南光山郡在勤

總督府辭令（十三日）

道立醫院醫官　三宅節太　任道立醫院醫務官（七）命慶尙北道在勤▲（全南）本府郡守　元村浩光　同　南宮天熙　叙高等官三等（各通）

古ゴムのリンク制を考慮
近くゴム工業の企業整備へ

鮮內ゴム工業は本年度における生ゴムの手當減少に伴ひ、製品規格の單純化と時局重要用品の製造に重點を置くことが必至とみられるが、原料ゴムの需給事情からして當業者の企業整備が必要であるので、近くゴム工業の企業整備委員會を設置すると共に古ゴムのリンク制實施を目下考慮中である、現在鮮內ゴム工業者は朝鮮ダイヤ及び朝鮮生ゴムの二社を除くほかは全部靴類の製造を行つてゐるが、最近は生ゴム難に布靴などの休業を餘儀なくされてゐるので、原料の獲得を實施的に整備して原料の效率的使用を行はせると共に、古ゴムを積極的に回收せしめて再生ゴムの增產を圖るためリンク制を實施することゝなるが、このリンク制の實施については新規業者の取扱ひその他に多少檢討の餘地があるので實施期は若干遲延を免れぬ情勢にある

鮮內手形交換漸增

京城手形交換所調査三月中の鮮內手形交換高は枚數廿八萬四千六百五十五枚、この金額八億七千百九十二萬三千三百卅圓で前月に比し一萬八千百七枚、一億八千三百七十六圓の減少、前年同期に比し枚數は六萬八千三百一枚の減、金額は四千九百九十二萬六千九百七十九圓の增加を示した、各地別交換高左の通り（單位千圓）

	枚數	金額
京城	[illegible]	[illegible]
仁川	[illegible]	[illegible]
釜山	[illegible]	[illegible]
平壤	[illegible]	[illegible]
元山	[illegible]	[illegible]
大邱	[illegible]	[illegible]
木浦	[illegible]	[illegible]
群山	[illegible]	[illegible]
鎭南浦	[illegible]	[illegible]
清津	[illegible]	[illegible]
咸興	[illegible]	[illegible]
海州	[illegible]	[illegible]
合計	[illegible]	[illegible]

けふ發會式
油脂需給協議會

鮮內動植物油脂の一元的統制を圖り以て需給確保を期する朝鮮油脂需給協議會は、過般發表した油脂統制要綱に基き去る三月設立を見たが、その發會式を十五日午後二時から總督府第四會議室に開催、規約並に役員選任を行ふが會長には江口本府鑛工局長、幹事に油脂統制會朝鮮支部長が就任に內定してゐる、なほ發會式に引つゞき第一回需給協議會を開催する

"朝鮮を認識"
竹內三和銀行支店長榮轉

三和銀行京城支店長竹內大助氏はこのほど同行東京支店長に榮轉し近く赴任するが、出發を前に在任中の感想を左の如く語る

在任約二年半になるが、着任當時と現在とでは情勢の變化において一日と二年の違ひがある、在任中は行內、外とも非常に氣持よく過し得たので今しばらくゐたかつた位だ、あまり長い期間でもなかつたが、その間に目ざましい躍進段階にある半島の實情を知り得たことは私にとつて大きな收穫である、東京に赴任したら半島の實態を知らない內地各層の人々へ機會ある每に朝鮮に對する正しい認識を深めてもらふやうに努めるつもりだ、東京は以前勤めたこともあり、小學時代から東京に育つてゐるので知己友人も多く、その點心强く思つてゐる

なほ同氏の後任は廣島支店長工藤良治氏と決定近日中に着任の豫定である

合併新設
同和火災海上
神戸海上火災保險株式會社
共同火災海上保險株式會社
朝日海上火災保險株式會社
横濱火災海上保險株式會社
京城支店・中區太平通二丁目

イボコロリ
イボ、魚の目、ホクロ 痛まず取れる
.50 1.00 各藥店

ユキクリーム ツルカ
身嗜みを濟ませて 先づ前線へ 感謝の默禱を捧げませう
一切の齋淨を省いて、身嗜はクリームだけに致しませう。ただから品質の撰擇が重要

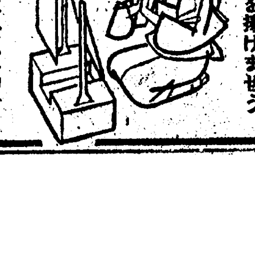

濕布時間三十分
デルモライツ
肺炎 感冒 扁桃腺炎 肋膜炎 腹膜炎 消化不良症 ロイマチス 神經痛 腰痛 筋痛
粉末 一〇〇瓦 一圓 二五〇瓦 二圓
D1903

子供ハ國ノ寶
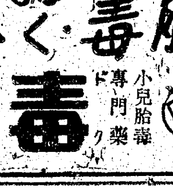
たいどく・くさ できもの等すべて胎毒より發する一切の諸病に適應す
飲みよい小粒 定價五〇錢より
胎毒・くさに 小兒胎毒專門藥 毒治丸（ドクチグワン）
大阪市三津寺町通五 小林製藥株式會社
D-19

中風に リキヨーヂ
ツマイ
適應症 血壓亢進症 動脈硬化症 腦溢血 腦神經衰弱 ヒステリー 便祕・頭痛
（全國藥店に有）（稅込）一圓七〇 三圓九七 七圓三七
大阪・大ビル 今津化學研究所

半島縁りの新祭神 譽の遺族を訪ねて
心馳す靖國の杜へ

殉國の英靈がいまも一瞬の休みなく前線に繰り展げられてゐる、醜敵撃滅して止まずば止まんとたゞ一途靖國の聖道を辿らも敵陣に斬り込んでは莞爾と散し果て、阿修羅の奮戰に皇國の礎石の赤誠を打ち樹てゝある餘りにも激しい決戰である、この大みいくさに畏くも勅旨を奉し水漬き草生す屍め、護國の礎石となつた忠魂二萬五柱が長くも靖國の新祭神として合祀され臨時大祭を執り行はせられる日が來た、護國忠烈の士に垂れさせ給ふ聖慮のほどにわれらはたゞく恐懼感激に堪へないのである、わけても遺族の感激はいかばかりであらう、合祀される半島ゆかりの護國の新祭神は豊島八重治陸軍少佐（羅南本町八四）以下五十三柱で、支那大陸をはじめ南溟北涯の戰線に赫々不滅の武勳を樹てゝ散り逝つたのであつた、聖恩かしこみ感泣して靖國の杜にはや心は馳せる遺族、年老いたるちゝはゝ、いたいけな童子たち打ち伴れて嶮に描き續けたわが子、わが夫に陪れて對面の許される感激は花と綻びるのであるこゝに樂の遺族の敬虔對面の喜びが開くとともに、決戰非常措置下何かと不自由もあらうが參列の遺族につゝがなき旅を祈り溢れる心熱しみ讃ることを忘れない

勿體なさに感泣
故長平曹長の母堂感激を語る

靖國の杜深く護國の神として新に合祀される故陸軍曹長平壽夫氏は昭和十三年晴れのお召しに勇躍北支戰線に出動、部隊本部付として中支、南支で赫々の武勳を打ち樹てつゝ轉戰、大東亞戰始まるや灼熱の南方作戰に參加し、昭和十七年二月十二日シンガポールブキテマ高地攻略に部隊本部連絡主任として猛烈頑強に抵抗する敵の急所を衝き、敢然と傳達任務を果すため前進中、附近で炸裂した敵の砲彈を左下腹部に受け、任務の達成を最後まで氣遣ひながら出血多く壯烈な戰死を遂げたのであつた、その鬼神も哭く不滅の武勳は大東亞建設の基礎として輝き、今度靖國の新祭神として合祀される榮譽に浴した●故長平曹長は元山中學出身、弓道、劍道に秀で明朗闊達な性質の持主で人一倍の親孝行者であつた、京城府元町一ノ一〇六の自宅には母堂よしさん（五五）はじめ長女英子さん、次女節子さん、六男達男君が淋々しく留守宅を守り、目下五男源五君は昨年十一月海軍砲術學校を巣立ち某方面で活躍してゐる、合祀の喜びをもたらせば軍服姿も凛々しい亡き壽夫君の寫眞を飾つた佛壇の前で母堂よしさんは餘りの感激に聲うちふるはせて次の如く語つた

この度の合祀については正式にまだ通知はありませんが、勿體なさに感泣してをります、少しもお國のお役に立たず、護國の神と祀られる無上の光榮に浴し、家門の名譽これに過ぐることはありません、私の口から何ですがあの子は溫順しいうちにも無邪氣な性質でしたので上司の方からも可愛がられてゐたやうでした、あれも男子としてこの上ない好い死場所を得てさぞ本望で御座いませう

功六を拜受
小野重一氏談

昭和十七年、難攻不落と謳はれたシンガポールを世界戰史上未曾有のない神速果敢をもつて陥ち陥いたシンガポール攻略戰に參加して同十四日トムソン附近で壯烈な戰死を遂げ、六級の地點で壯烈な戰死を遂げ、二月十二日ジョホールを渡り功六級金鵄勳章を拜受した故陸軍曹長小野正天の實家を西大門區和泉町の鄕道官舍に訪うた、父重一氏（五）は京城驛に勤務すること廿五年、廿年間を皆勤で押し通したといふ職場挺身の人でその喜びを次の如く語つた【寫眞は故小野正天軍曹】

感謝のほかはありません、正天は中學時代から腕白者でした、騎兵が大好きで名古屋の中京農業を中途で志願しましたがシンガポールの攻略戰では戰車隊に加はつてゐたらしいです、戰友の話によりますと敵前廿米の地點で敵狀報告の目的を達した後戰死したさうですが今回の合祀にはさぞかし滿足のことでせう、全く有難いことです

あつたことゝ思ひます、許され…て社頭對面の日はあの子の戰死を無駄にせず銃後の御奉公を固く誓ふ覺悟ですと語る母堂よしさん【寫眞は長平曹長と語る母堂よしさん】

重ねぐの榮譽
感謝に咽ぶ故宮田伍長の遺族

晴れの社頭對面を許され感謝に咽ぶ一遺族―故宮田伍八伍長の實家を龍山區大島町廿五に訪れた、故宮田伍長は昭和十四年四月中支に上陸以來各地に轉戰、十七年三月七日安徽省合肥縣小廟附近で華々しい最期を遂げたが戰鬪の合間々々には多くの支那の友人をつくつてその現地親善の實際に數多くの花環、挽聯が靈前に捧げられたといふ、遺族は病身の父熊太郎さん（六）を助ける母テトさん（五）と伍八君（二）の嫂さん（二）の四人で、伍八君は兄の戰死に憤起、仇討にと十七年進んで陸軍に志願、勇躍入隊したが熱心のあまり演習中に負傷して今は軍倉庫で働いてをり、嫂の節さんも今年女子商業を卒業、貧しい家計を助けて京城の朝鮮石炭に勤務、健氣に頑張つてゐる、家族一同は喜びを交々語つた【寫眞は故宮田伍長】

さきには金鵄勳章を拜受し今また

生れ變つた伜
待ち遠しい對面の日

故今井軍屬の嚴父語る

紅顏の少年のときから愛の志を抱いて渡支し、蠻雪の功を積んで國立上海大學教授となり、蔣介石打倒の號令下るや白襷を舞て勇躍な支那語を武器に通譯として皇軍とともに砲煙彈雨のなかを轉戰、十六年七月廿二日杭州で散華し、今春靖國の杜に祀られることになつた故今井健治郎軍屬々の遺族を京城鐘路町二二四に訪れた、父親永早氏は軍屬戰死後、時に匪の世話で酒類小賣業を營みながら家族八名を養つてゐるが、生前思慕の夫人滿子さんは物静かに語つたので、遺兒正信君（四ツ）を永早氏が膝に抱きながら在りし日の長男の勇姿に馳せつゝ社頭對面の感激を語る

『あいつの體は死んだが、その功績は生きてゐるのです、いやあれは生れ變りました、こんどの對面で生れ變つた健治郎はどんな姿でなにを語るかが樂しみです、きつと第二人も遺兒正信も强兵を目指して育てゝくれとさゝやくでせう、正信は支那語的な發音で朝鮮語をしやべりますが、再教育に家族一同大童です、こんど東京でお父さんに會つたら支那語を使つちやいけないと注意させてゐます、黃塵萬丈のなかで育つた健治郎が靖國に鎭るなんて勿體ないことです、有難いことです【寫眞は故今井軍屬と嚴父】

兄も晴の應召
留守を護る 錦戶夫人談

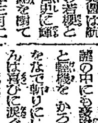

故錦戶義高海軍三等整備兵曹は航空隊の若櫻として壯烈に散華し輝く武勳を樹て十七年三月二日南溟の血戰場に散つたが、その譽れの家京城長沙町一八九を訪れば、兄光義は昨夏應召され留守宅を守るヨシミ夫人は遺兒高一君（三ツ）の頭を撫でながら感激を語る

美高さんが散華する直前に私は錦戶家にとつぎ詳しいとは知りませんが、非常に明かよく勇敢な方だつたやうです、主人は弟の武勳を記念せんがために美高といふ名から〝高〟の字をとつてこの兒の名を高一とつけました、このたびの社頭對面には肉親の方がよいだらうと思ひ熊本にをる妹このえさんにお願ひしました、このえさんは故鄕で叔父と一緒に農業にいそしんでゐます【寫眞は故錦戶三等整備兵曹】

待佗ぶ晴の日
香月トヨさん談

明けゆく東亞の黎明は遂に來る日の曙となつて晴れの靖國の杜に今ぞ晴れの合祀の光榮に浴する府內中原本町四ノ一〇〇故香月初義陸軍上等兵（佐賀市神野町）は昭和十六年十月十六日中支長沙作戰で名譽の戰傷後漢口陸軍病院で頑張り綾を奮闘して壯烈な戰死を遂げた實家には母堂ヨシさんが本年三月死亡、實姉トヨさん（三）唯一人が殘され、母に代つて晴れて靖國對面の日を待ちわびてゐる【寫眞は故香月初義上等兵】

直衞も滿足
齋藤フジさん談

カランガン北方を怒濤の如く進撃中惜くも敵前五十米に倒れた齋藤直衞伍長の實家＝龍山區元町一ノ二二九＝には義母フジさん（五）が素人下宿でさゝやかな生計を營んでゐる、同伍長は諸譯の中にも英語で戰友の話によると機を かろぐとふり廻し敵をなで斬りにしたといふ、フジさんは喜びに涙ぐみつゝ語つた【寫眞は齋藤直衞伍長】

直衞は孝行者でした、戰友の話によれば日本男子として恥かない最期を遂げたとのことで、直衞もさぞかし滿足してゐることでせう、靖國神社に祀られその上に晴れの對面までも許して頂いて、なんと感謝してよいやら返す言葉もありません、銃後は一いまゝ力を出して頑張つてゐると報告して直衞を安心させるつもりです

伜もさぞ本望
感涙に咽ぶ故小澤上等兵の嚴父

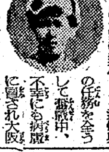

北支中原作戰に參加、よく通信兵の任務を全うして戰鬪中、不幸にも病魔に冒され大阪陸軍病院で昭和十六年十月廿七日戰病死した故陸軍上等兵小澤幸三君は新たに合祀の榮に浴することになつた京城府龍山區漢江通一ノ一六六の實家で嚴父金藏氏（五）は〝戰病死といふのにこんなにまでして戴いては〟と感激の涙に咽びながら語る

『幸三が現役當時を受けた時酒の盃よつて喜ぶ姿が今でも眼にちらつきます、陛下の御恩の尊さにあれほど地下で喜んでゐることでせうか、目ざましい働きもせず戰病死したことはお國のために申譯ない次第ですが、あの兒が今南方で弟の分まで奉公してくれてゐると思ひます』【寫眞は故小澤上等兵】

譽の遺族へ
專用車增結

靖國の忠魂永遠に鎭まる靖國神社臨時大祭に參列の半島譽の遺族は今回八十餘名により十八日京城發十二列車で一路靖國の杜に向ふが、交通局ではこれ等譽の遺族に遺漏なき手配を行ひ、無賃乘車證を贈ると共に『靖國神社參拜遺族專用車』を增結、恙なき旅に奉仕することゝなつてゐる

晴の遺族七十名
出發は十八日午後八時卅五分

靖國の杜に護國の忠魂として祀られるなつかしきわが子、父、夫に無言の對面をする半島關係の新祭神遺族の晴れの上京に對し總督府內軍人援護會朝鮮本部では、一切の世話をすることゝなり、早くも參拜遺族人員とその日程を決定した

參拜の光榮に浴する遺族は京城龍山區元町一ノ一〇六故長平軍曹の母堂よしさん（五）をはじめ總員七十名、この中には半島人遺族が三名も加はつてゐる、一行は本府社會課香月屬外二名の引率者と參拜遺族たちの馴れぬ長途の旅を氣遣ひ優しさから赤十字病院の看護婦がつきそつて十八日午後八時廿五分發通局心盡しでその名も朗らかな〝特別遺族列車〟にのりこんで京城を出發するが、これに京城以南在住の遺族はめいく沿線通過の驛でこの遺族列車にのりこめばいゝわけである、かくて十九日釜山一泊、廿一日わが肉親の忠魂待つ帝都に着き多忙な行事にとりかかる

上京遺族に注意

【東京電話】櫻薫る九段の神域に新祭神として合祀されるわが父わが子と晴れの社頭對面をするため地方から上京の靖國の遺族に對して特に當局では服裝携行品について次のやうに注意してゐる

▲服裝・衣類は一枚餘分に持ち男は卷脚絆を携行又は着用女はモンペを穿けるなど防空服裝のこと、男も和服の場合はモンペで行すること

勇み立つ壯丁
愈々けふ京城の徵兵檢査

決戰の熱血を漲ぐ半島の榮譽を雙肩に擔ひ、いま前線第一戰列に征で立つ半島人壯丁の徵兵檢査はいよいよけふ十五日から元町國民學校で晴れに執行する、半島の熱血、家門の譽に勇み立つ壯丁は一死君國に殉ずる決意も固く、徵兵官京城兵事部長中沼大佐の下に各係官も晴れの壯丁に眼りなき激勵を送つてこの日を待つてゐる

檢査當日に先だちその前日にはそれぐレントゲン檢査と體力檢査の豫備檢査が行はれることゝなつてゐるが、十四日午後一時からはこの豫備檢査が行はれた

なほ京城兵事區內の半島人壯丁檢査は柳川部隊營庭で七月廿五日まで執行されるが、京城府內の檢査日取は次の通り

▲龍山區十五日から廿日まで元町國民學校

▲東大門區十九日から廿四日まで東大門國民學校

▲永登浦區廿三日から五月一日まで永登浦國民學校

▲城東區廿六日から五月一日まで櫻ケ丘國民學校

▲中區五月三日から五月十一日まで黃金町商工獎勵所

…◇…

龍山區半島壯丁の教育、學力調査及びレントゲン檢査は十五日からの徵兵身體檢査を控へて十四日午後一時から京城府內各區に先立つて龍山區元町國民學校內徵兵場で實施した、適齡壯丁は十五日の身體檢査に瞳を輝らせて甲種合格の自信を眉宇に漲らせ決然と定められた徵集、中等學校卒業以上の學力を有する壯丁とそれ以外の壯丁に分れて修身、公民、數學、國語、理科の各科目に亙つて一同は全能力を發揮してペンを走らせた、終つて直ちに別室でレントゲン檢査をそれぐ受けて四時終了した【寫眞は壯丁のレントゲン檢査】

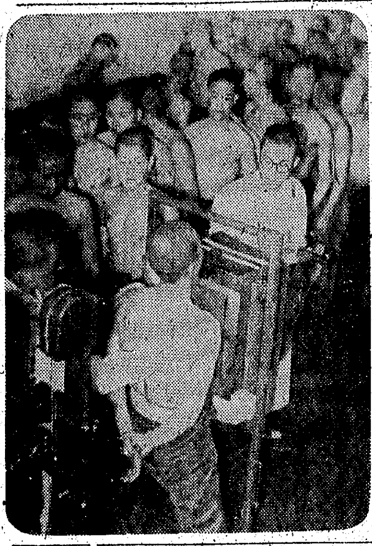

連翹も匂ふ施策
家族會議、第三日

感激しにほふ笑む連翹の花、緋の北田口を眞黑に庭園から部屋一ぱいにさしこむ陽を浴びて快勝への戰力知識を絞り出す半島最高の家族會議は、和かな裡にも熾烈なる鬪魂がふつふつと燃え出す、こゝは景武台の總督官邸廣間、日ごろならお客さんの應接間に使はれるのが今はこの中の意思を思ふ存分語り合つてこゝから一路勝利へ突進する十九年度の半島施策を練り出さうとする小磯總督さんの意嚮から知事會議第三日の會場を本府第一會議室からこの官邸廣間に持ち出したのだ、全く前例のない決戰型の會議だ

總督さんに並んだ總監、その兩側に各局長、御用掛部屋の周りを京畿瀨戶さんをはじめ十三道知事がずらりと居並び、白と桃色のベゴニヤが和んだ雰囲氣に交つて飾られ部屋を一しほ明るくさせる、角ばつた會議の机も並べず、卓子の茶菓を囲りながら決戰施策の打合せを協議して行く

〝議論申しあげます〟輕く頭をさげて大野知事がおら道の增産意欲を一くさりのべると、咸北、平南、全北と次から次へと各道の報告と意見と熱を籠め合つて會議は進んで行つた、ときに新意見の相違が生じて〝それはさうぢやない〟…と鋭く突つこむ知事さんもゐれば、〝それはなかくよい〟と同感の意を表して愈々眞剣さを加へる、これに總督さん、總監さんも、ちよいくと訓へのことばを出せば、各局長たちも意見を吐くへて、午後も續行

正午すぎ簡素なお辨當に腹を滿たし、協議打合は午後五時すぎやうやく終つた、かくて決戰にたぎる知事會議は十五日も官邸で續行、正午終了、午後一時半から本府東側廣場における供養塔前に尙武の鬪魂を沸らせ、會議の全日程を完了する

機械荷造は紀新組 南大門通本局 電話本局三三二七②

東亞醫學會
城大から三氏を派遣

醫學を通して大東亞共榮圈の醫術を推進し決戰に挺む東亞醫學會は同を重ねること既に二回、決戰の熾烈下にも拘らず大東亞日本の醫學陣を中心に大東亞醫學の偉容を世界に宣揚して來たが第三回東亞醫學會は日滿、支、ビルマ、泰、フィリピン、ジャワ等東亞各地代表參集して廿五日から三日間に亘り友邦中華民國主催の下に南京、上海の兩地で開催することゝなり、わが半島からは同朝鮮支部長である佐藤城大醫學部長、同附屬醫院長北村教授、同微生物科小林教授の三名が出席する、外地で開催するのは今回が初めてで、北村教授は「朝鮮における癩の蔓延とその豫防」小林教授は「朝鮮の肺ヂストマ病」と題してそれぐ研究報告、目覺ましき發展途上にある半島醫學陣のため滿場の氣焰を擧げるが、小林教授は十六日、北村、佐藤兩教授は十九日それぐ京城驛發列車で一路會議地南京に向ふ

共同研究に重點
城大の決戰體制全し

決戰態勢としての今次學制の機構は研究陣を直ちに第一線たらしめたこの中にあつて城大は半島唯一の最高學府であり、その使命は特殊な性格をもつて期待して來た、この使命に基いて同校研究動員體制は朝鮮研究所とは一個別個に法文學、理工三學部を包括した機構を備へて、跡次國家の科學的要請に應へることゝなり、その體制も山家新總長の下に完了、殘るは實際の研究陣の動向は各方面から多大の期待がかけられてゐるが、この總研究題目が各教授から內藤法文學部長の手元にそれぐ提出、學兵征で行きし法文學部研究陣の決戰學術に燃える全貌が明かになつた、即ち

（一）皇道方策（白鳥教授）

（二）戰爭遂行上の諸問題（高橋教授）

（三）戰時經濟としての朝鮮人口の動員（大內教授）

（四）京城における人口動員方策（四方教授）

（五）朝鮮の生活必需物資需給機構確立の具體的方策（鈴木教授）

（六）町會及愛國班機構整備方策（松岡教授）

（七）半島人皇民化促進の具體的方策（長谷川教授）

（八）朝鮮における各種協力組織の分析（大內教授）

（九）日本上代精神の研究（秋葉教授）

（十）朝鮮における家族制度（秋葉教授）

（十一）半島人の勞務素質の研究（天野教授）

（十二）朝鮮における國語普及方策（松本教授）

（十三）現段階下における朝鮮の思想動向（藤田教授）

（十四）朝鮮における皇民錬成の問題（松月教授）

（十五）皇民史觀に基くアジヤ史の檢討（鳥山教授、松田助教授）＝括弧内は主任者＝

が研究題目の全貌であるが主任教授のほか一つの研究題目（研究班）には三人乃至十數人の教授、助教授が班員となり主任教授（班長）の研究を各自の專攻畑から助言なり補佐を行つて研究の完璧を期する、例へば天野教授が班長となつてゐる「半島人の勞務素質の研究」にあつては末松教授が「半島における勞務觀の史的考察」小島教授が「半島人の人生觀と勞務意識」秋葉教授が「半島人の家の觀念と勞務精神」鈴木助教授は「半島における勞務の慣行的習慣組織」と「半島における女子勞務觀の最近の動向」更に和田講師はそれぐの研究的立場から天野教授の「半島勞務者の特殊性能」をそれぐ側面から肉づけをする、これらの助言者は同研究班に名をつらねる限りは班員となつて班長たる天野教授の意圖とする方向に援助を與へ、極力統轄の目的を達成せしめる、同研究班々長天野教授は又た他の研究班に參加しては班員となつて班長の意圖とする研究の協力者となる、この協力は部門だけに留まらず他の學部、一般社會からも廣く求めることとなつてゐるかうして一つの研究は相互に交流することから從來の弊害ともいふべき專門、分科の狹い視野を克服して一つの問題を綜合的な判斷をもつて下せる點である、文字通りの共同研究組織は規模、兼ひからいつて、日本の學界では劃期的な試みであり、その成果は期して待つべきものがあるが、成果が從來にも見られる單なる研究論文集であつたり、班單位の討論會が普通の研究發表會に墮する虞れがあるが、これは班長の適切な指導と班員の獻身的努力と相俟つて初めて成果の上に活かすことゝなつたが、研究當事者は一般社會、殊に實務家の絕大なる援助を要望してゐる

打破出來る問題で、これらの研究題目は山家總長を部長とする總務部會に近日中上程、最後的檢討を加へた上早急に、研究に着手、完成の曉にはそれぐ必要なる方面に次々と讓渡して

特別攻擊隊の九軍神も合祀
遺族らの感激一しほ

【東京電話】靖國神社新祭神の中に牧野三郎、飯田房太、鈴木三守の三海軍中佐以下輝く靖國の武勳を擧げて、壯烈な戰死を遂げた三中佐以下の特殊潛航艇隊の岩佐中佐以下特別攻擊隊九軍神として永久にその武勳は輝くも天聽に達し特別攻擊隊九軍神として二階級特進の恩命に浴したのであるが今回さらに靖國の神と祀られ永へに皇國の護りにつくことになつた

牧野中佐未亡人談

【名古屋電話】『吾八大死ニ番死中ニ活ヲ求ムルノ心ヲ以テ之ニ當ラン』と大元帥陛下に奏上、ハワイ海戰に赫々たる殊勳を擧げて散華した牧野三郎中佐の實家名古屋市西區稻生町を訪へば故中佐の未亡人ふく子さんは故中佐の靈前に端坐して語る

昭和十六年の秋臨時大祭の當日、夫が出動中の主人と一緒に參拜したことがありますが、この度主人が亡くなつて靖國の社に祀られるのかと思ひますと感激で一ぱいでございます、この度は正式に通知はありませんが通知があれば子供も連れて參拜したいと思つてゐます

飯田中佐母堂語る

【山口電話】還らぬ二十九士の先頭に立つた飯田房太中佐は山口縣富田町の出身、留守宅の母堂スセさん（六）は

今日あることを予ての覺悟でありますが、あの子が晴の場に立つた日から私はすでにあの子は神として崇めてをりました、この度新祭神として合祀されるのは宵期として戰死するものと日頃から申してをりました、感激は言葉でいひ現はせません

このやうな逼迫した時局にも拘らず大祭が行はせられることは誠に有難いことであります【寫眞は故飯田中佐】

鈴木中佐未亡人談

【東京電話】開戰劈頭、眞珠灣に、ハワイ攻擊の皆死を擧げた鈴木三守中佐の未亡人房子さん（三）は日本光學〇〇工場に勤務してゐたが、その後戰死が發表になつた時はたゞ茫然として、なかなかの光榮に感激しておとでせう、こちらに參りましてから夫の遺志を繼いで國の事に當つてゐるのです

染谷少佐未亡人談

【東京電話】新祭神染谷秀雄海軍少佐は海軍落下傘部隊の勇士で昭和十七年一月十一日セレベス島メナド攻擊にあたり敵飛行場ランゴアンに突擊、敵の皇軍落下傘部隊として參加、敵の皇軍として奮戰、惜しくも戰死されたのであつた

食用代のしす
近く雜炊お目見得

すし米が雜炊に轉用されれば…すしにかへて喰べる京城食堂業組合のすし屋さん側では…

…「お詫びをすしの味を惜しんでゐる者もあるまいから雜炊で一人前十錢のどんぶりが温かい湯氣をたてゝ、新旬のすし米は…」

すし米が二倍半に増へてごんなに美味しいとは思はなかつた一と語る好評だつた【寫眞は雜炊の試食】

音羽侯の英靈
廿二日帝都へ喪の凱旋

【東京電話】クエゼリン環礁守備部隊全員六千五百とともに、輝やかしき神明をもつて南海の護りに散華せられた海軍少佐音羽正彦侯爵の英靈は廿二日午後三時卅三分東京驛着で御遺骨は廿一日午後四時から宮殿下、故侯の遺族、親族、縁故者の拜禮があり同六時半から青山齋場に移され同六時から通夜が行はれる、廿三日は午後七時から同六時から出棺、御遺骨は午後七時から西大久保の御邸から始めて御邸で行はれ、廿三日は午後七時から麻布墓所へ

【東京電話】畏き邊りでは故音羽正彦海軍少佐の葬儀に當り廿三日午前十一時侍從を勅使として差遣あらせられ、幣帛、祭粢料を賜はりまた、皇后宮御使として侍從を故音羽侯の靈前にお差遣になる

勅使を御差遣

葬儀は廿四日午前八時から神葬祭を以て同八時四十分發靈、同九時半から青山齋場に於いて葬儀執行、引續き一般告別式に移り、故侯の英靈は正午過ぎ靑山齋場を出て神霊は東京都神祇を以て、英靈の御遺骨は海軍官舍の…【寫眞は故音羽侯】

スハに備へて
列車に救急隊を編成

交通局では決戰の輸送を守る鐵道の使命に鑑み、今回新たに列車救急隊を編成して十四日から管內各線各列車に附設した、列車救急隊は鐵道列車に乘組された直營乘務員の女子職員を主體に編成し空襲時における一般旅客の負傷又は急病、平時の車內救急處置にも當るもので、除去の救急訓練はとくに京城交通病院醫局が指導し、列車救急隊は大いに活躍してゐる、なほ列車救急隊は內地はもとより滿洲、北支にもみられない…

時計の修理は村木

增稅講演會
府民館で開く

四月から實施の所得稅および法人稅の增稅はその狙ひならびに措置において、まさに未曾有のものであり、法人、個人を問はずその稅負擔に及ぼす影響が大きいので朝鮮財務協會では廿日午後一時半から府民館中講堂で增稅に關する講演會を開催、總督府山村稅務課長の『改正稅令その他各改正稅令について』の講演に續いて臨時稅制措置法令の講演を行ふこととなつた、管內一般納稅者の出席を希望してゐる

▲携行品　防空用具、救急用藥品、非常用糧食（米一合）等を是非用意すること

…よい、しかし特に新調したり見合せ在來のものを使用する

兒童のパン
近日中に良くなります

ヨイコ達のパンの給食が實施されて十日ならぬに最近原料不足、甘味減少、硬くて齒の立たぬ粗惡なパンが現はれ、ヨイコ達の顰蹙を買つてゐる、京城府學務課では各學校に視學を派し、實狀調査を行つた所右の事實を發見、學童用パン製造業者四十八名を集めて嚴重な注意を與へたが、原料の質が落ちて多少の品質は致し方なくなつてゐるが、新しい原料の入荷によつて打開される筈

京城府醫療報國隊を結成

戰ふ京城の防空救護陣に百廿萬府民の健民化に在城醫師會、齒科醫師會、藥劑師會員二千餘名が總蹶起して新に編成を見た京城府醫療報國隊は、十六日午後三時から京城運動場に朝鮮軍々醫部長、瀨戶京畿道知事來賓の上、報國隊總隊長古市府尹以下隊員一千五百名參集、結成式を舉行する

崔承喜舞踊會
日婦朝鮮支部が全鮮を巡回慰問

崔承喜舞踊會では五月一日京城を振出しに全鮮各地で開催する、本府軍事援護課後援で收益金は擧げて恤兵獻金するほか、會期中白衣の勇士並びに軍人遺族及び産業戰士の慰問公演を行ふ

日本婦人會朝鮮本部では、決戰下半島婦人の奮起を促すため大日本婦人會本部の『一億の謳舞』に五月一日京城を振出しにかねて全國の…

佐竹義春侯

【東京電話】貴族院議員侯爵佐竹義春氏は十日午後六時心臟麻痺のため東京都世田谷區尻町の自宅で逝去した、享年五十五、同侯は舊秋田藩主で、大正四年東京帝國大學史學科卒業と同時に貴族院議員となつた

富永貞藏氏（本社工務局社員）豫ねて病氣療養中の處、十四日逝去、享年四十三、本社に廿三年間勤續、優良社員として表彰を受けた模範社員で葬儀は十六日午前九時自宅で佛式により執行

本社寄託獻金
十三日扱

國防獻金【陸軍】▲百五十圓仁川府本町三ノ一篠田末吉▲五十圓仁川府花町五三大島好三▲四十圓仁川府仁川中學校卒業生一同▲二十九圓仁川中學校卒業生一同▲二十七圓仁川府宮町二〇見野越五二▲十八圓十錢仁川昌榮公立國民學校一年一組安田網吉▲二圓五十二錢仁川昌榮公立國民學校四年四組武山初雄

【海軍】▲百二十二圓七十五錢仁川府萬石町朝鮮機械製作所職員一同▲八十四圓八十三錢仁川公立商業學校職員生徒一同▲五十圓仁川府花町五三大島好三▲五十圓仁川府本町三ノ三水野悦助▲五十圓仁川府濱町第三愛國班員一同▲二十六圓七十錢仁川朝鮮重機械製作所一同▲六圓仁川新町公立國民學校二年一組

恤兵金【陸軍】▲百圓龍山區元町三ノ七七村木徳市郎▲五十圓仁川府本町三ノ四波多野長三郎

飛行機獻納基金▲五百圓中區旭町一ノ一〇〇九田田興助▲三百圓龍山區元町三ノ七七村木徳市郎▲五十圓仁川府向町五三大島好三▲二十三圓十三錢京城桜丘公立國民學校三年一組、三組

合計▲千七百二十四圓三錢（國防獻金）百十九萬六千九百四十九圓七十二錢（恤兵金）二十七萬二千九十一圓六十三錢（飛行機獻納基金）九萬九千五百十四圓十二錢

四月廿日出賣 ⬅ 五月五日
國債・債劵で
敵の銃後と決戰だ
大藏省

三寶特撰品
消化と榮養 デアトミン錠
ビタミンB劑 照內末
外傷と水虫 トフメル
東京都淀橋區下落合三丁目 三寶製藥株式會社

大久保家御用達
京城葬儀社

父慶次海州に於て四月十二日午前八時急病にて死去致候間生前の御厚誼を拜謝し此段御通知に代へ謹告仕候
昭和十九年四月十五日
京城府□□町五〇番地ノ一六號
嗣子 大久保博
親戚代表 大久保千城
納富袈裟一
友人代表 木谷重一
佐藤信一

弊社海州支店長大久保慶次殿四月十二日午前八時急病にて死去致候間此段謹告仕候
追而告別式は四月十六日午後二時京城府中區西四軒町…
昭和十九年四月十五日
京城府西大門區蛤谷町ニノ七〇
朝鮮木材株式會社

謹告
業務取締役小野□□儀今般都合により本月末日を以て退任致候
昭和十九年四月八日
京城府中區本町三丁目二十四番地
林土木株式會社
專務取締役 葉山清

血液型判定
黴毒血液檢査、寄生虫檢査、喀痰檢査
京城府中區太平通一丁目二〇一番地（南大門驛前）
京城血液檢査所
顧問 安洞醫院長 松川明宰
外科醫院長 木村昌燕
白外科病院長 白麟濟
主任醫師 桑原直德
技術主任 宇野眞一
秋永祺

藥局勤務藥劑師を求む（男女を問はず）
希望者は至急來院せられ度し、待遇其の他は面談の上
京城府龍山區漢江通三ノ六五
京城交通病院

爲替手形無効公告
…
昭和十九年四月十五日
京城府永登浦町三三二番地ノ一
朝本昇

設立御挨拶
謹啓 時局緊迫國家ノ要求ニ應ヘ土木建築請負業ノ機構整備要項ニ基キ企業ノ統合ヲ爲シ今般朝鮮總督府ヨリ釜山土建工業株式會社設立ノ許可ヲ得之レガ設立登記ヲ完了土木建築報國ニ邁進シ戰力增强ノ一翼トシテ職域奉公ニ挺身致ス決意ニ有之候條倍舊ノ御引立御下命賜度茲ニ謹ンデ御挨拶申上候
昭和十九年四月十日
釜山府西町四丁目二番地
釜山土建工業株式會社
取締役社長 福垣金一則
專務取締役 幸賢一
常務取締役 時計勘一
外 同

解散公告
財團法人朝鮮無線通信學校

修理科目
發電機・電動機・變壓器
電弧熔接器・抵抗器
計器用變壓器・變流器
絕緣導體抵抗測定器
携帶用・配電盤用計器
各種電氣計器並試驗器
起亞商會修理部
京城府鍾路區西大門町二丁目八九
電話光化門③三五五四・六三九九六番

會社商號變更公告
朝鮮薄荷株式會社
新商號 朝鮮農產化學工業株式會社

時に遅れず増産だ
勝利の道こゝにあり
清水参謀放送

朝鮮軍清水参謀は十四日「決戦の覚悟と戦力増強の道」と題し左の如く放送し銃後は必勝の信念を以て戦力増強に挺身せよと強調した【写真＝清水参謀】

米英は累次の多大の艦船飛行機等に人的損害を受けたにも拘らず今やその厖大なる物力に物を言はせて遮二無二日本に決戦を求むる如く太平洋方面に反攻の重点を指向して我本土を窺はんとし、または我が本土と南洋との補給路を遮断せんと努めてゐる、これは何故か、米英共に国内事情に種々の弱点があり戦争が長引けば国内の破綻となるからである、之に対し我が国は凡ゆるものを

速に戦力化 して、この米英の大反攻を撃破し特に人的に大損害を与へ米英の野望を打挫きその戦意を消滅せしめねばならぬ

正に今年こそこの大東亜戦争の大勢を決する重大な秋である、我々は自覚に徹して恐れず不動磐石の決意と覚悟とを以てこの困難をも突破せねばならぬ、我が忠勇なる将兵は常に寡兵を以て大敵に当り北は千島より南は『ラバウル』に『ブーゲンビル』に『ニューギニヤ』に『チール』に其の決死の護りを為し又ビルマ、支那大陸に敵の野望を撃砕するに必死の奮戦を日夜続けて居る

曾て『ガダルカナル』島の戦闘に敵を夜襲した将兵の話す所によれば敵の打出す弾丸の数は非常に多くまるで弾丸のスコールでありその音は『ゴーッ』と言つただけで一つ／＼の銃砲の弾丸の聞き分けなど出来ない、その弾丸の雨の中を白刃を振ひ銃剣を翳し敵陣目懸けて突撃する将兵の姿は皆に神々の姿であり拝むばかりであつたといふことである、又マラリヤに罹り糧食不足で足腰の立たなくなつた一兵士も敵の戦車の攻撃を受けるや敢然として之に手榴弾を打ちつけ肉弾を以て之に当り遂に之を撃破した

『ガ』島第一線に新年を迎ふ正に必勝の元旦なり謹みて聖寿の萬歳を寿ぎ奉る、我が中隊本朝一粒の食なきも士気極めて旺盛なり、水筒一杯の水は凛々として活力の泉となる、既に死生なく任務は重し、若林第一線にあるからは願くは御安心を乞ふ

元旦や焼なき峯の雄姿

これは『ガ』島の見晴山に忠魂を留めた若林第一線中隊長より昭和十八年元旦大隊長に対する報告の一節である同中尉は其後攻撃に際し昭和十八年一月十八日見晴山で戦死したのである

今ブーゲンビルにラバウルに敵米英の反攻に対し死闘を交へつゝある第一線将兵の敢闘、或はビルマに敵を撃滅しつゝある将兵の奮戦ぶりも正にこれに勝るとも劣らざるものと信ずる、而して皇軍将兵として荒ぶるわが皇国の最後の勝利を信じつゝ護国の鬼と化しつゝあるのである

飛行機を **一機でも多く** 第一線へとの叫びは実に第一線将兵の血の叫びである、我々銃後にあつて未だ一回の敵機の空襲を受くることも無く日夜安穏として生活をなし得ることを省みる時、第一線将兵に対し如何にして之に應ふべきか、

抑々戦力は精神力、物力の三つの力の総合力であり此の総合力を敵に優る如く我が欲する方面、欲する時期に集中発揮する時は戦勝を求め得るのであることは古今を通じ東西に亘り戦争を勝利に導く鉄則であるが、我が国が精神力に於て敵に比し勝つてゐる事は世界の認める処である、又我が陸海軍の戦略戦術が卓絶し世界に冠絶して居ることも世界の認むるところである、只物力に於てのみ敵に比し劣つてゐるのである、敵の物量に対する我が必要物の絶対確保は目下の急務である。これは国内産業戦士の責務である、而もこれには時が大切である

時期に遅れ たものは何の役にも立たぬ、即ち明年の飛行機一〇〇〇機は今日の一〇〇機にも劣る、この昭和十九年に成るべく早く国内のあらゆる物を総て戦力化することこれが目下の緊急要務であり我々国民の責務であり、これこそ第一線将兵の忠烈壮闘に酬ゆる所以である、先般東京に開かれた重要産業部長会同に東條首相が『重要産業における勝利の源泉を成すものは資材に非ず、[illegible]』と訓示されたが、この重要産業部門に働く者は勿論、一億国民悉くが[illegible]この皇国の興廃に関する重大なる戦争に皇国民として其の職責を完うすることは日本人として喜びであり名誉である

此の皇国の興廃に関する重大なる戦争に皇国民として其の職域に応じたる者の何人か死力を尽して働かざる者あらうか、半島同胞も亦この大御心に応へ奉る秋である

朝鮮に要求 してゐるのは勿論のことである

（以下略）

鍬の春季攻勢
府内地主が非常増産を誓ふ

勝つための食糧確保に寸土も残さず一億の決意を鍬にこめ空閑地の活用が春季攻勢を開始するとき府内に一町歩以上の農耕地を持つ地主さん二百九十三名が必勝増産鍬の御奉公を誓ふ『米英撃滅非常増産地主蹶起大会』が十四日午後一時から府民館中講堂で挙行された古市府尹より「陛下の赤子を預る地主の責任は重い、よろしく農民の心を心とし一粒の種子にもいつくしみの念を以て自ら鍬をふるひ、施肥をなし以て増産に励むやうに」との訓示あり、生産責任制に伴ふ当局の要望事項の説明あつて、地主側から希望意見の開陳あり、地主代表前付議木下榮氏立つて必勝の増産を誓ふ烈々の宣誓文を読みあげ聖寿萬歳を奉唱散会した、なほ地主代表木下榮氏外九名は京城神社に参拝、増産完遂祈念を行つた【写真＝地主大会】

日婦功労者を表彰

日婦京城支部では十五日午前十時から漢信事業館に瀬戸支部長以下各理事、評議員等が出席し役員会を開催するが当日は十九年度道支部歳入出予算審議と会務功労者並に同功労班表彰授与式を行ふなほ表彰団体及び個人は左の通り

一、軍人援護功労団体 仁川府支部、利川邑支部

二、軍人援護功労者 開城府勝山雪子、加平郡伊野合たき、龍仁郡井藤花枝

三、貯蓄奨励功労団体 京城府支部、仁川府支部、開城府支部、加平郡支部、水原郡支部、開豊郡支部

四、貯蓄奨励功労者 京城府支部江里口トク、開城府支部岡田静江、利川郡支部金永房子、水原邑玉村スエノ、安城邑原田フサ子

毎朝開く常会
樓上町二組

月一回の常会では不十分だと楼上町二組では紀元節の佳日から毎朝常会を開き上意下達に一層力を入れてゐる、勤労奉仕の際の集合訓練に万全を期したまづ班員五時半鳴り響く鐘で愛国班員が床を蹴つて集会場に集り愛国体操で心身を鍛へ門文組長の訓話に耳を傾けたのち全員清掃に汗を流してゐる

燃料を地區別に綜合配給
人員と瓦斯、浴場の有無で割當

家庭用燃料の本年度配給限度が決定した、百廿萬府民の燃料を冬の暖に備へ京城府では近く府内九百卅六町の燃料小賣商を入荷量と睨み合せて、之を地区的に京城府町会毎に一乃至二軒の業者を結びつけ國策的に燃料の綜合配給を行ふ本年は昨年度に比し木炭、薪材の入荷減少から、無煙粉炭に重点を注ぐ豫定数量の確保を期してゐるが大體昨年より二割減少とみられ薪材は焚付け程度の数量で府民は本年春の内に温突改良を行ひ、低温生活に徹する自覚が要望されてゐる、なほ従来施行中の愛國班単位の燃料通帳は一部を改正し、煉炭、無煙粉炭を加へ、愛國班長は所持の班通帳を常會日毎に班員に公示しその印を受け、末端配給の適正明朗化を圖る

一、瓦斯なき家庭は第一表により前記の方法により木炭の配給限量を摘出し向第三表により同様に新材の配給限量を第四表で煉炭の配給限量を摘出す

では本年度の燃料一切の配給限度はどの位かといふと人員、家数、温突数、瓦斯の有無に照して世帯毎に勘定られるが、浴場のある家庭は別に新材九束、煉炭年額五十個、石炭は入荷に應じ増加配給され、

煉炭の二割は内地人家庭に配給される

なほ本年度の配給は四月から翌年三月までゝあり入荷状況を勘案し配給を開始する

次の表は本年一ケ年の各家庭への燃料配給限量である

第一表 木炭配給限量（瓦斯ある家庭）（單位俵）

疊間數＼家族數	1乃至2人	3乃至5人	6乃至8人	9乃至11人	12乃至15人	16乃至20人	21人以上
5疊以下	4俵	5	5	6	6	7	8
10〃	4	5	6	6	7	8	9
20〃	5	5	6	7	8	9	10
30〃	5	6	7	8	9	10	11
40〃	5	6	7	9	10	11	12
41疊以上	5	6	7	9	10	12	13
疊間なき家庭	0,5	0,5	0,5	0,5	1	1	1
洋館に生活する世帯	4	5	5	6	6	8	8
温突のみに生活する内地人世帯	4	5	5	6	6	7	8

第二表 木炭配給限量（瓦斯なき家庭）（單位俵）

疊間數＼家族數	1乃至2人	3乃至5人	6乃至8人	9乃至11人	12乃至15人	16乃至20人	21人以上
5疊以下	7俵	9	9	10	12	14	16
10〃	9	10	11	12	14	16	18
20〃	9	10	12	14	16	18	20
30〃	9	11	14	16	18	20	22
40〃	9	11	14	18	20	22	24
41疊以上	9	[illegible]	14	18	20	24	26
疊間なき家庭	1	1	1	1,5	1,5	1,5	2
洋館に生活する世帯	7	9	9	10	12	14	16
温突のみに生活する内地人世帯	7	9	9	10	12	14	16

第三表 新材配給限量（加工小割單位束）

温突間數＼家族數	1乃至2人	3乃至5人	6乃至8人	9乃至11人	12乃至15人	16乃至20人	21人以上
1乃至2間	18束	27	27	27	27	27	27
3乃至5〃	18	37	45	45	45	45	45
6乃至8〃	18	37	45	59	59	59	59
9乃至11〃	18	37	45	63	63	63	63
12乃至15〃	18	37	45	63	70	80	80
16乃至20〃	18	37	45	63	70	80	95
21間以上	18	37	45	63	70	80	100
温突なき家庭	12	16	16	16	18	18	18
加算	浴場ある家庭は別に新材9束を加ふ						

第四表 煉炭（無煙粉炭を含む）配給限量（單位噸）

温突間數＼家族數	1乃至2人	3乃至5人	6乃至8人	9乃至11人	12乃至15人	16乃至20人	21人以上
1乃至2間	0,8	1,2	1,2	1,2	1,2	1,2	1,2
3乃至5〃	0,8	1,5	1,8	1,8	1,8	1,8	1,8
6乃至8〃	0,8	1,5	1,8	2	2	2	2
9乃至11〃	0,8	1,5	1,8	2	2,5	2,5	2,5
12乃至15〃	0,8	1,5	1,8	2	2,5	3	3
16乃至20〃	0,8	1,5	1,8	2	2,5	3	3,5
21間以上	0,8	1,5	1,8	2	2,5	3	3,5
温突なき家庭	0,6	0,7	0,7	0,7	0,8	0,8	0,8
加算	浴場ある家庭は別に煉炭0.5噸を加ふ						

書間から映畫館とは
のらくらお孃さん考へなさい

星子『陽子さん、映画館に行かない？こんなに暖くなると家にゐてもつまんないですもの…』

陽子『駄目々々…昼間から映画館なんて時局に相応しくないことよ、若し空襲でもあつたらドウします、きつと混雑のため死人や怪我人が沢山出ますことよ、だいいち若い男女がモンペや登山服もつけず昼間から映画館入りするなんてみつともありませんかね……』

星子『でもー（星子の悪い癖でいつでもデモとかアノウとかで反撥してくる）航空決戦映画とか国民映画は見ておいて随分ためになるしニュース映画など国民必見の義務があると思ひます』

陽子『それだからこそなほ更産業戦士や国民学校生徒に席をお譲りする必要があります』それに今日は勤労網目ですよ

星子さんが自己本位の我儘から映画館の窓口に華美な姿を現はす事を責める一方も自ら遠ざかる一挙を記す：陽子さんは今日にも知れぬ空襲に備へせつせと準備、看護訓練に用意おさおさおこたりませんので、陽子さん以外の映画館の入場者も夜間だけでいゝぢやありませんか。

しい時の若者や何となく着飾つた女性が映画館入りする姿は一億国民に逆行するもので何とも浅ましい限りです、決戦非常措置はのらくらを排除せよと観客の立場に鋭い反省を要請してゐます

名乗り出よ債券當籤者

皆さん御手持の第一回愛國債券の番號をいま一度お確め下さい殖銀では第一回愛國債券の割増金を三月廿日から本支店で支拂中だが、未だ當籤者の現はれない高額割増金が澤山あるから一日も早く名乗り出て欲しいといふてゐるその中での大口本數は次の通り

一等＝三圓券（三萬圓）二本、番號一三五五八、二等＝三圓券（一萬圓）三本、一圓券（一萬圓）四本、番號四九三九七、一圓券（五千圓）八本、三等＝三圓券（三千圓）八本

やかた船返上

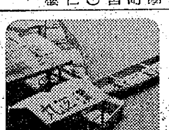

漢江の流れから『やかた船』が消える『やかた船』の時節がらこの際寄贈の非常時にいよく戰列へ――この『やかた船』も最近全國家庭に船を寄贈するよう努めてゐるが、龍山署では十三名の自發によつて漁夫組合の物資を運ぶ大型船やかた船の數七十、近く龍山署とも協力し重要物資の輸送に協力するボート、スカール、ヨット等五百十隻は海に憧れる若人の腕にまかせて漢江も淋しくなるはず【寫眞＝いまは昔の屋形船】

近く各家庭へ配給します
イリコと明太乾魚

府民の台所へ『乾明太魚』の時節が近づいてゐます『いりこ』は内地人家庭一世帯百五十匁入袋を配給し、乾明太は愛國班を通じて一世帯一尾、一人當り一尾、これも愛國班から各家庭に配給する

獻金

龍山署に持参せる獻金二百圓原弘、七十圓大西助一、六十八圓五十錢田代清一、廿圓朴容鐵、二百圓吉川貞吉、百廿七圓卅錢松山新得、五圓木村浩一、十圓八十三錢井菊枝、四圓九十二錢井日澤隆、百圓原岡二、十圓柳田鳳鉉、廿六圓黄三淳、五圓元町派出所員一同、五十圓梅山仁、三十圓明倫町愛國班員一同、五十圓伊東五圓魏淡庭、二百圓中村新八、五圓上原マツ、五十七圓十四錢明倫町松下株式會社、廿圓金原ト泰吉、十圓松田國平、十五圓金石鎔二、十圓松原藤吉、四十圓林一男、五十圓金泰基、十七圓七十八錢小林良三、十三圓木下佐吉

戰ふ婦人ら懇談
鍾路蹶起委員が座談會

鍾路署蹶起委員會では十八日から廿七日まで町別に婦人時局座談會を開き宮山、香山、鳳鳴、宮村諸委員の講話や時事評話、主婦自身の體験談、蹶起委員の蹶起を促すことになつた、日時及場所は左の通り（括弧内は會場）

十八日＝苑西町、桂洞町（徽文中學）嘉會町（齋洞國民學校）▲十九日＝齋洞町、安國町（徽文小學校）昭格町、花洞町（京畿中學）▲廿日＝三清洞、八判町（三清國民學校）臥龍町、勸農町、蓮池町（孝悌國民學校）▲廿一日＝授恩町、敦義町、桑井町、鳳翼町（大陸國民學校）益善町、慶雲町、樂園町（校洞國民學校）▲廿二日＝鍾路三丁目、長沙町、觀水町（和光敎園）鍾路二丁目、仁寺町、貫鐵町（中央青年會館）▲廿三日＝寬勳町、堅志町、公平町（鍾路國民學校）瑞麟町、鍾路一丁目、淸進町、壽松町（壽松國民學校）▲廿四日＝中學町、司諫町、松峴町（普成俱樂部）西大門一、二、三丁目（新門禮拜堂）▲廿五日＝唐珠町、都染町、內需町（宗橋禮拜堂）社稷町、弼雲町、體府町（梅洞國民學校）▲廿六日＝積善町、內資町、井町、光化門通（淸雲國民學校）▲廿七日＝孝子町、昌成町、玉仁町、通仁町、通義町（進明高女）樓上町、樓下町（新明學校）

モデルは
"兵隊さん"の出演者
廿三日に鳥厩苑で撮影者

朝鮮映畫製作株式會社では軍報道部の後援で半島の徴兵制實施に伴ふ半島青年の兵隊さん生活を描く記錄映畫『兵隊さん』を製作するに當り國民の徴兵制の意義を深く認識させるため朝鮮軍報道部の指導で『兵隊さん』を製作しようと目下撮影中であるが、題材は『君と僕』に次ぐ第二作品として半島軍人の兵營生活は未だ一般大衆まで知られてゐないので、半島出身の兵隊さんがどうしてこれを取扱ふ手本をひろく陸軍兵志願者の參加者の後援事業として來る廿三日に午前九時から鳥厩苑で撮影を行ふ

參加者の資格は防空服裝を着用した義勇隊員、國民班員等その他の參加者も部隊員五百名、全鮮三國の後援事業部として受け付けるなほ當日は廿日までに兵隊さん後援事業部『兵隊さん』製作本部（一ノ一〇二〇番）に申込むこと、申込の作品には木材料の店頭に掲げられる、なほ當日の作品は審査の上最優秀品には賞金、また作品の展覽會を開催し、軍報道部長賞として副賞を贈る

椰子
生理波（五）
（198）海野十三（作） 村上松次郎（繪）

加太郎が、わが航研に戻つてきてから数日後は特に異状がなかつた。ところが五日目あたりから、そろそろ彼をじかにしなくなつてきた。

彼は過敏症に陥り、眼がいつても必要事をしなくなつたり、また変な線を窺ぶやうに、所内の隅々まで這ひ廻るやうに張り廻るかと思へば、大地に跨がつて全身に砂をあびるなどの事があつた。

さういふとき、眼染の所員の誰彼が近づいて話しかけても、加太郎は全然その人を知らないといふ風を装ふ。そして野獣のやうに歯をむき出し、飛びかゝることさへあつた。

そのうちに、彼はどこから手に入れたか、鋭利なジャック・ナイフを揮つて、所員の一人を傷つけてしまつた。

事ここに至つては最早加太郎を放任しておくわけに行かず、遂に彼は精神病室に入れられ、厳重に監視されることになつた。

加太郎の評判は、その當座のこときは一騒ぎし、たいへん騒々しくなつたが、

加太郎の愛人である波田子にはとりわけ、加太郎に深い同情を持ち、時間の許すかぎり、加太郎の傍についてゐた。

加太郎は、その波田子にさへ襲ひかゝつて來た。波田子は、加太郎のために椅子を投げつけられたり、顔を斷たれたりしたこともあつたが、だが波田子は彼を恨むことなく、ますます同情の念を強くしたのであつた。

わが航研は、日に日に明朗色を取戻していつた。

その折から、加太郎が戻つて來て、更に所内が明るくなつたのであるが、只それに續いて、帆村北闘がアメリカの宇宙艇第一自由號と運命を共にしたらしいことが分り折角明るくなつた所内は、航研の爲に永く鬱しく聞えてくれた帆村の勇士を偲ぶあまり、またまた元に戻つて暗い影を流し始めたのであつた。

悪いことは續いたもので、それから數日經つて、わが航研には、またもや別の暗影がさし加はつた。それはどんなことであつたかといふと、川田加太郎の突然、どう熱情を帯びて來たことである。

目黒研究所では、帆村北闘の持つて帰つた資料調査を見て、これを整理にかゝりつけたことがある。あのときには、もう博士は正常の人にかへつてゐたわけである。

所長はその後、研究室の竜波遮蔽の工事が完成するのを待つて、そこに入つた。そこには所長の信頼する技術部が待つてゐた。所長はそこに閉ぢ籠つて、航研の獨特の宇宙艇不二號の建造完成にとりかゝつたのであつた。

不二號は、わが航研の苦心の結晶であつた。彼らの建造が始まつた直前、半ばかり出來てゐたのであつたが、ところが所員の中に、相次いで患者が發生し、已むなくその建造を中止する外なき羽目に立ち至つた。

その間に、アメ研側では、宇宙艇第一自由號を竣工し、得意になつてタラセアを進發させたのであつた。當時、わが航研は、看護病院の如き状態であつた。

その頃、研究所では、宇宙艇不二號の建造を、日に夜を繼いで、進めてゐたのであつた。

崔承喜藝術舞踊
來月初旬府民館で公演

一般半島舞踊愛好者を多年魅了し半島舞踊の國寶的存在である崔承喜女史は五月三日から七日まで五日間府民館で藝術舞踊の公演を行ふが、今回は三年振りであり、大日本婦人會朝鮮本部が主催し、朝鮮軍報道部、朝鮮總督府情報課、京城日報社、每日新報社、國民總力朝鮮聯盟の後援となつてゐる、なほ會場は三國一團で前賣りする

☆…崔承喜女史の京城公演の演目、主要なる作品は京城の藝術家約三十名を集めて作つた舞踊作品を中心にしたもので、京城府民館で更に一般に公開されてゐる

京日俳壇
高濱虛子選（選者）

興南	木口せつ女
新義州	土山紫牛
江景邑	山下游子
釜山	八木澤不折
海州	重永
厚昌	上村毛巢

通に興ゆ朝鮮大阪擧の泥花の雨霰を幻しておかやかに梁苑の焚き炎しや森鵞の芽

築よこれせし大阪旗おろしけり濛雨漸くけけ渡を舞ひけり猫柳翁めき影もあらがらぬ

竹露と瓜渡るまたひつ／＼む流れあり寂寥や暖めの松風深山のぼき

江畔の春荷の晩きを旅の宿

◇春季雜詠一人五句以内（葉書）四月廿日締切、京日俳壇宛のこと

藝能
(京日文化欄)

朝鮮興業會社の…[illegible]は次のやうに決定

▲社長田中三郎▲專務本老一▲常務（總務部長）岡田純一▲常務（營業部長）野島長三

☆…劇團『太陽』では國民文學の秀作『米英撃滅』（二幕）を四日より五日間上演

京日案内料金（前金）
種別	一件一回	較込
一號型	金八圓八拾七錢	
二號型	金拾壹圓八拾錢	
三號型	金貳拾壹圓八拾四錢	
求職一號型	金四圓四拾四錢	

賣家 家屋三十五坪建物共府下東崇町鍾路四丁目…
小使 急募 四十歳以上…
筆生 ゴシック文字に熟達…
女子 二十五歳位迄の事務員…
各道支部 各道別相談 京城鍾路二丁目…
女中 東亞ホテル…
鑛山 京城本町…
求職 五十歳…
看護婦 求む…
水田 讓渡す…
賣家…
炊事 おばさん…
天幕・腰掛 古を不問買入れたし…
女中…
女子 事務員採用 田中時計店…
賣家…
炊事 おばさん入用…
高速度粉碎機 至急譲り受けたし…
醫院 委託…
事務 所當方…
數名募集 電話交換手 エレベーター係…
求む ボイラー…
女子 事務員採用…
男女事務員採用…
三寶鑛業會社
女子 採用 森永鍾路賣店
男子給仕採用
鐘淵朝鮮販賣
賄人採用
三菱鑛業
女子給仕採用
東京火災 海上保險
賣家…

女子 陸法加除員 朝鮮行政學會
女子事務員採用
社員數名採用
女子接客員募集 朝鮮マグネサイト
天香閣ホテル
淸掃婦急募
日本鑛業
男女事務員急募
日本鑛業
女子事務員
朝鮮船舶
求女子事務員
三井生命支店
大澤產業
病院…
タイピスト募集
郡是工業會社
女子事務員採用
中鮮電器共販
男子給仕採用
日本車輛
タイピスト採用
警察官講習所
引越荷造の御用命は 丸二組
富永ピアノ調律所
尋犬
古本
京日文化映畫劇場 十三日—十九日 南大西洋 港を護る人々 ワン公の武勇傳 防毒面 日本ニュース

本州、四國、九州出身者ニシテ守衞勤務志願者ハ至急人事係宛履歴書送附アレ銓衡ノ上改メテ直接本人宛通知ス 待遇準社員月收百五十圓内外社服等給與ス
守衞募集 三菱製鋼株式會社 仁川製作所

男女社員募集 東亞交通公社朝鮮支社

株式會社合併異議申述公告 新井藥品工業株式會社 株式會社淸津新井藥房

朝鮮總督府刑務官採用（內地人） 朝鮮總督府刑務官練習所

看護婦並看護婦見習募集 平壤交通病院

光州醫學專門學校 生徒募集

小切手紛失無効公告

全羅南道

性病科 金林星煥

通信機・擴聲裝置・製作 京城無線電機製作所 京城府中區本町二丁目六三

蔘精

崔承喜 藝術舞踊公演 府民館

藥局 京城都藥房

內地人工員大募集 海州職業紹介所

父子櫻 明治座 京城劇場 中央劇場 大陸劇場 若草劇場 十六日封切 斷乎勝ち抜くために、まづ鬪魂の鍊磨が必要である